



股票代碼：5254

# 欣訊科技股份有限公司

## CEN LINK CO., LTD.

### 一〇九年年報



本年報查詢網址：公開資訊觀測站 <http://mops.twse.com.tw>  
 金管會指定之資訊申報網站：同上  
 本公司年報相關資料查詢網址：<http://www.cenlink.com.tw>

中華民國一〇九年四月三十日

**一、本公司發言人姓名、職稱、聯絡電話及電子郵件信箱：**

發言人：黃劍文

職稱：業務副總經理

電話：(02) 8692-6267 分機 733

電子郵件信箱：eric.huang@cenlink.com.tw

代理發言人：陳興雯

職稱：業務處長

電話：(02) 8692-6267 分機 772

電子郵件信箱：caroline@cenlink.com.tw

**二、總公司及工廠地址及電話：**

地址：新北市 221 汐止區大同路二段 173 號 10 樓

電話：(02) 8692-6267

傳真：(02) 8692-6265

**三、股票過戶機構之名稱、地址、網址及電話：**

名稱：兆豐證券股份有限公司股務代理部

地址：台北市忠孝東路二段 95 號 1 樓

網址：<http://www.megasec.com.tw>

電話：(02) 3393-0898

**四、最近年度財務報告簽證會計師姓名、事務所名稱、地址、網址及電話**

會計師：鄭安志、余聖河

事務所：安侯建業聯合會計師事務所

地址：11049 台北市信義路五段 7 號 68 樓

網址：<http://www.kpmg.com.tw>

電話：(02)8101-6666

**五、海外有價證券掛牌買賣之交易場所名稱及查詢該海外有價證券資訊之方式：無此情事**

**六、本公司網址：<http://www.cenlink.com.tw>**

# 目 錄

壹、致股東報告書	1
貳、公司簡介	
一、設立日期	3
二、公司沿革	3
參、公司治理報告	
一、組織系統	5
二、董事、監察人、總經理、副總經理、協理、各部門及分支機構主管資料	7
三、最近年度給付董事、監察人、總經理及副總經理等之酬金	13
四、公司治理運作情形	18
五、會計師公費資訊	35
六、更換會計師資訊	36
七、公司之董事長、總經理、負責財務或會計事務之經理人，最近一年內曾任職於簽證會計師所屬事務所或其關係企業者	37
八、最近年度及截至年報刊印日止，董事、監察人、經理人及持股比例超過百分之十之股東股權移轉及股權質押變動情形	37
九、持股比例占前十名之股東，其相互間互為關係人或為配偶、二親等以內之親屬關係之資訊	38
十、公司、公司之董事、監察人、經理人及公司直接或間接控制之事業對同一轉投資事業之持股數，並合併計算綜合持股比例	39
肆、募資情形	
一、股本來源	40
二、股東結構	42
三、股權分散情形	42
四、主要股東名單	43
五、最近二年度每股市價、淨值、盈餘、股利及相關資料	43
六、公司股利政策及執行狀況	44
七、本次股東會擬議之無償配股對公司營運績效及每股盈餘之影響	44
八、員工、董事及監察人酬勞	44
九、公司買回本公司股份情形	45
十、公司債辦理情形	45
十一、特別股辦理情形	45
十二、海外存託憑證辦理情形	45
十三、員工認股權憑證辦理情形	45
十四、併購或受讓他公司股份發行新股辦理情形	45
十五、資金運用計畫執行情形	45
伍、營運概況	
一、業務內容	46
二、市場及產銷概況	53

三、從業員工最近二年度及截至年報刊印日止，從業員工人數、平均服務年資、平均年齡及學歷分布比率·····	58
四、環保支出資訊·····	58
五、勞資關係·····	59
六、重要契約·····	60
陸、財務概況	
一、最近五年度簡明資產負債表及綜合損益表·····	61
二、最近五年度財務分析·····	66
三、最近年度財務報告之審計委員會審查報告·····	69
四、最近年度經會計師查核簽證之母子公司合併財務報表·····	70
五、最近年度個體財務報表及會計師查核報告書·····	70
六、公司及其關係企業最近年度及截至年報刊印日止，如有發生財務週轉困難情事，應列明其對本公司財務狀況之影響·····	70
柒、財務狀況及財務績效之檢討分析與評估風險事項	
一、財務狀況·····	71
二、財務績效·····	72
三、現金流量·····	73
四、最近年度重大資本支出對財務業務之影響·····	73
五、最近年度轉投資政策、其獲利或虧損之主要原因、改善計劃及未來一年投資計劃	74
六、風險事項分析評估·····	75
七、其他重要事項·····	78
捌、特別記載事項	
一、關係企業相關資料·····	79
二、最近年度及截至年報刊印日止，私募有價證券辦理情形·····	81
三、最近年度及截至年報刊印日止，子公司持有或處分本公司股票情形·····	81
四、其他必要補充說明事項·····	81
五、最近年度及截至年報刊印日止，如發生證券交易法第三十六條第三項第二款所定對股東權益或證券價格有重大影響之事項·····	81
附件一、最近年度經會計師查核簽證之母子公司合併財務報表·····	82
附件二、最近年度個體財務報表及會計師查核報告書·····	128

# 壹、致股東報告書

## 營業報告書

各位股東，女士、先生：

在此先誠摯的感謝各位股東過去一年對欣訊公司的支持與鼓勵。以下謹向各位股東報告一〇九年經營狀況及未來展望：

### 一、一〇九年度營業報告：

#### 1. 營運成果：

合併公司一〇九年度營業收入淨額為新臺幣 646,232 千元，稅前淨利 22,158 千元，稅後淨利 19,555 千元，換算成基本每股稅後盈餘為 0.95 元，茲將合併公司一〇九年度營業計劃成果列示如下：

單位：新臺幣千元

項目/年度	109 年	108 年	成長率
營業收入	646,232	580,856	11.26%
營業成本	491,345	423,096	16.13%
營業毛利	154,887	157,760	-1.82%
營業費用	126,305	129,946	-2.80%
營業淨利	28,582	27,814	2.76%
營業外收入及支出	-6,424	6,795	-194.54%
稅前淨利(損)	22,158	34,609	-35.98%
所得稅費用(利益)	2,603	8,926	-70.84%
本期淨利(損)	19,555	25,683	-23.86%

#### 2. 財務收支及獲利能力分析：

單位：新臺幣千元

項目/年度	109 年	108 年	增(減)比率
營業收入	646,232	580,856	11.26%
營業毛利	154,887	157,760	-1.82%
本期淨利(損)	19,555	25,683	-23.86%
資產報酬率(%)	3.27%	4.40%	-25.68%
股東權益報酬率(%)	7.20%	9.47%	-23.97%
佔實收資本比率(%)—營業淨利	13.91%	13.53%	2.81%
佔實收資本比率(%)—稅前淨利	10.78%	16.84%	-35.99%
純益率(%)稅後	3.03%	4.42%	-31.47%
每股盈餘(元)稅後	0.95	1.25	-24.00%

## 二、一一〇年度營業計劃：

### (一)一一〇年度之經營方針：

- 1、歷經過去景氣之變動，本公司運用各項資源以調整經營範疇，在經營方向上致力於連接器專業技術之創新及研發，持續加強專利佈局及開發運用，建構競爭門檻以維持優勢。
- 2、增設沖壓零件製造處，加強垂直整合之經濟效益，並增加原料供給穩定性及提升產品品質，將採行明確之營運規劃及營運指標以落實權責管理精神。要求執行客觀之年度預算以達降低成本之目標，並突顯於同業之競爭力。
- 3、為提昇公司知名度及吸引優秀人才，本公司自公開發行公司後，去年已登錄興櫃股票公司，現仍持續進行下一目標，作上櫃事宜之前期準備事項，並積極改進公司體質、強化各部門組織；除提升整體經營效率、加強人員專業素質外，更期許能營造出一個成長及願景之工作環境，以凝聚員工對公司之認同感，共同為達成目標而努力。
- 4、因應未來市場經營策略，及應台灣電子連接產業協會之邀請加入其發起之汽車產業聯盟，並於107年11月正式通過IATF 16949全球汽車產業品質管理系統之認證，正式進入汽車產業供應鏈。

### (二)重要產銷政策

- 1、本公司產能的擴充將與客戶的需求密切互動，除致力於公司各項產品研發、生產製造及業務拓展外，也積極多方尋求與國際大廠達成策略聯盟機會。
- 2、進行廠內之產能與技術提升及生產鏈之垂直整合。除鞏固原有電腦消費品生產市場領域並提高市場佔有率外，並積極開發進入工業4.0、5G通訊、汽車、雲端、光通信、無人機、支付裝置、新能源、儲能、穿戴裝置、醫療等產品市場，以達成產品、產業多樣化之目標。
- 3、因應產業環境市場之變化，本公司將強化現有產銷運作，以落實就地營運與客戶資源共享之整體目標。
- 4、與瑞士知名大廠Preci-Dip合作設立專用生產線及進行技術合作。

展望未來，本公司將秉持「創新、穩健、前瞻」的經營理念，「運籌台灣、分工兩岸、佈局全球」的經營策略，創造連接器產業的技術價值，以台灣為營運中心，台灣大陸兩岸生產，整合兩地技術資源，提供世界級之創新產品，並建立全球化行銷網路，與顧客共同開創雙贏的未來，相信未來公司業績將能穩健增長；希望各位股東不吝賜教，繼續給予本公司最大支持與鼓勵，欣訊公司全體同仁將以更好的經營成果來回饋股東，敬祝各位身體健康，萬事如意，謝謝大家！

董事長兼總經理 黃道明 敬上

董事長兼總經理：



會計主管：



## 貳、公司簡介

一、設立日期：民國 81 年 7 月 2 日奉經濟部核准設立，主要係經營電子及電腦零件之買賣業務及電腦連接器之製造買賣業務。

本公司股票於民國 100 年 8 月公開發行。107 年 12 月股票登錄為櫃買中心興櫃股票。

## 二、公司沿革：

年份	重要記事
81 年	公司核准設立，原名欣綸股份有限公司，實收資本額新臺幣 5,000 千元
83 年	取得 ISO 9002 認證
84 年	現金增資新臺幣 25,000 千元，股本變更為新臺幣 30,000 千元
86 年	購置公司辦公室文普世紀天廈大樓 20 樓及車位，約 243 坪 公司更名為欣訊科技股份有限公司
88 年	現金增資新臺幣 75,000 千元，股本變更為新臺幣 105,000 千元 與新加坡商 Farnell 公司簽訂商品經銷契約 現金增資新臺幣 75,000 千元，股本變更為新臺幣 180,000 千元 購置汐止區大都市建設廠辦大樓計 589 坪 盈餘轉增資新臺幣 9,000 千元，股本變更為新臺幣 189,000 千元
89 年	現金增資新臺幣 41,000 千元，股本變更為新臺幣 230,000 千元 盈餘轉增資新臺幣 15,865 千元，股本變更為新臺幣 245,865 千元 廠辦合一；遷址至汐止廠；
90 年	盈餘轉增資新臺幣 4,240 千元，股本變更為新臺幣 250,105 千元 轉投資(模里西斯)Soaring Heights Limited 再轉投資(香港)欣訊科技股份有限公司並於(廣東)東莞黃江成立欣訊電子廠
92 年	SD Memory Card、Mini SD I/O 連接器正式量產
93 年	取得 ISO 14001 認證
94 年	開發 Sim Card + Micro SD 結合體、SD I/O 連接器
95 年	開發 SATA/SPRING 連接器、MINI USB
96 年	開發 HDD/SATA、MINI SD 等轉接卡
97 年	開發 eSATA+ USB 二合一連接器並取得專利 減資新臺幣 90,427 千元，股本變更為新臺幣 159,678 千元
98 年	開發 USB 3.0 系列產品、NBM 用 SIM 卡連接器
99 年	通過 QC080000 認證與-ISO-9001/2008 版認證 再轉投資(廣東)東莞欣訊電子有限公司股本 HKD 300 萬元
100 年	再轉投資設立聯技信息科技(上海)有限公司股本 USD 7.4 萬元獲准公開發行
101 年	開發防水連接器及超薄型電源連接器
102 年	開發穿戴式應用連接器、取得瑞士 PD 產品大中華區代理權、High power 連接器、電動自行車連接器
103 年	開發 IGBT (Insulated-gate bipolar transistor) 導線架、無人空拍機使用之 High Power 連接器、客製化變形平板用 Pogo pin 連接器

年份	重要記事
104 年	開發傳輸 USB 3.0 高頻訊號 Pogo Pin 及大電流 Pogo Pin、Pogo 產品成功導入 HP 供應鏈、大陸東莞黃江廠遷移至東莞寮步廠
105 年	開發伺服器用 SFF8639 U.2 高頻連接器及 CRPS 大電流連接器
106 年	開發沉板 PCB 式 8639 U.2 連接器並取得美國發明專利 通過 ISO/TS 16949 全球汽車產業品質管理系統認證 購置汐止區大同路廠房約計 100 坪
107 年	通過 ISO/IATF 16949 全球汽車產業品質管理系統認證 盈餘轉增資新台幣 20,758 千元，股本變更為新台幣 180,436 千元 107 年 12 月公司股票獲准登錄為櫃買中心興櫃股票
108 年	本公司股票類別為電子零組件業類，於 108 年 1 月 8 日起開始登錄興櫃 盈餘轉增資新台幣 25,081 千元，股本變更為新台幣 205,516 千元 開發以粉末冶金為架構之 Pogo Pin 連接器、傳輸 10Gbps USB 3.2 高頻訊號 Pogo Pin、智慧門鈴用 Pogo Pin 連接器、車用電子水泵 120W / 200W 電源連接器、抗瞬斷內爪 POGO PIN
109 年	開發 0.35mm pitch 細間距光纖引擎 IC Socket，車用電子水泵控制器端子架，客製工業用連接器



# 參、公司治理報告

## 一、組織系統

### (一)公司之組織結構

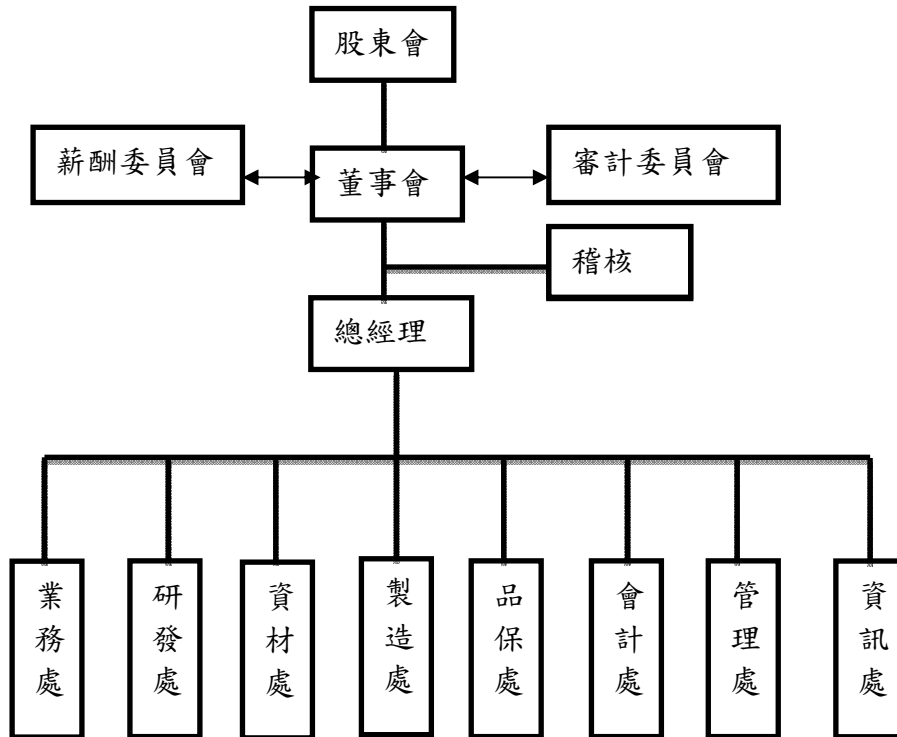

(二) 各主要部門所營業務

部門	工 作 職 掌
總經理	指示協調公司各單位部門推展業務並對董事會負責。 公司經營理念重大決策及經營目標之推行。
稽 核	制定各項稽核事宜，包括內部稽核規章、實施細則及作業手冊之訂定與執行。 稽核計劃提出、執行各部門所有循環稽核工作、實施報告及追蹤改善工作。 檢查評估各部門內部控制制度之妥當性與有效性並追蹤成果。
會計處	負責公司營業預決算及財務報表等會計相關事務之執行。 對外財務資料之公佈與說明。
管理處	負責公司治理、資金籌措、財務調度、投資操作及管理。 人事晉用、訓練、考核、薪資、福利及組織管理。 一般採購、總務、廠房安全維護等事務之管理。
資訊處	負責本公司軟體測試、程式撰寫及硬體設備配置及安全維護。 ERP 系統維護及支援各單位需求。
業務處	負責國內外市場之開發、產品銷售、自製外調產品調度、客戶往來、售後服務與貨款追蹤催收。
製造處	依生產排程從事生產製造，提升產能、品質及效能。
品保處	統籌辦理公司自製、外調產品品質檢驗及品管稽核活動。 不良品糾正及客訴處理。
研發處	負責新產品、新技術、新製程之開發導入。 料號/BOM 表建立及設備治工具製作與維修。 國內外專利事項辦理維護。
資材處	原物料進貨點收、成品出貨管理、客戶訂單交期確認、產能計劃擬定與協調、生產排程安排、計劃修正與控制、耗材用品的請購備料作業。

## 二、董事、監察人、總經理、副總經理、協理、各部門及分支機構主管資料

### (一)董事、監察人

#### 1. 董事、監察人

110年04月23日

職稱	國籍或註冊地	姓名	性別	選(就)任日期	任期	初次選任日期	選任時持有股份		現在持有股數		配偶、未成年子女現在持有股份		利用他人名義持有股份		主要經(學)歷	目前兼任本公司及其他公司之職務	具配偶或二親等以內關係之其他主管、董事或監察人			備註(註1)
							股數	持股比例	股數	持股比例	股數	持股比例	股數	持股比例			職稱	姓名	關係	
董事長	中華民國	黃道明	男	108.06.26	3年	92.05.23	936,279	5.19	1,066,715	5.19	129,763	0.63	0	0	世新大學編採系 欣訊科技(股)公司/ 副總經理	本公司/總經理 (模里西斯) Soaring Heights Limited/ 董事 (香港)欣訊科技(股)公司/ 董事 (廣東)東莞欣訊電子有限公司/ 董事兼總經理	董事 管理副總經理 資訊副總經理 資訊處協理	鄭心樑 黃隆芬 余志宏 黃道貞	二親等	註1
董事	中華民國	鄭心樑	男	108.06.26	3年	86.09.17	6,744,266	37.38	7,681,718	37.38	1,269,816	6.18	0	0	中原大學工業工程系 欣訊科技(股)公司/ 董事長	(模里西斯) Soaring Heights Limited/ 董事 (香港)欣訊科技(股)公司/ 董事 (廣東)東莞欣訊電子有限公司/ 董事 原信科技(股)公司/ /董事	董事長 管理副總經理 資訊副總經理 資訊處協理	黃道明 黃隆芬 余志宏 黃道貞	二親等	
董事	中華民國	余志宏	男	108.06.26	3年	92.05.23 至 100.06.23	173,419	0.96	197,524	0.96	0	0	0	0	成功大學企管系 原信科技(股)公司/ 總經理	本公司/資訊副總 (廣東)東莞欣訊電子有限公司/ 董事 聯捷信息科技(上海)有限公司/ 董事 原信科技(股)公司/ 董事長兼總經理	董事 總經理 資訊處協理 管理副總經理	鄭心樑 黃道明 黃道貞 黃隆芬	二親等 二親等 配偶 二親等	
董事	中華民國	丁鴻勳	男	108.06.26	3年	108.06.26	0	0	0	0	0	0	0	0	中國文化大學會計學系 學士 特力(股)公司/獨立董事/ 薪酬委員 應用奈米醫材(股)公司/ /獨立董事/薪酬委員/ 審計委員 太平洋證券(股)公司/ /董事 太平洋崇光百貨(股)公司/ /董事 特力和樂(股)公司/ /獨立董事 天良生物科技(股)公司/ /獨立監察人	正風聯合會計師事務所/ 合夥會計師 訊芯科技控股(股)公司/ 獨立董事/薪酬委員/審計委員 建漢科技(股)公司/獨立董事/ 薪酬委員/審計委員 全台晶像(股)公司/監察人	無	無	無	

職稱	國籍或註冊地	姓名	性別	選(就)任日期	任期	初次選任日期	選任時持有股份		現在持有股數		配偶、未成年子女現在持有股份		利用他人名義持有股份		主要經(學)歷	目前兼任本公司及其他公司之職務	具配偶或二親等以內關係之其他主管、董事或監察人			備註(註1)
							股數	持股比率	股數	持股比率	股數	持股比率	股數	持股比率			職稱	姓名	關係	
獨立董事	中華民國	蔡建文	男	108.06.26	3年	91.06.24至92.05.23	0	0	0	0	0	0	0	0	中原大學工業工程系金寶電子(股)公司/董事 立德電子(股)公司/華南區總經理	無	無	無	無	
獨立董事	中華民國	堵一強	男	108.06.26	3年	108.06.26	0	0	0	0	0	0	0	0	美國北卡羅萊納州州立大學土木工程系碩士 台灣世曦工程顧問(股)公司/董事	無	無	無	無	
獨立董事	中華民國	吳子祺	男	108.11.27	3年	108.11.27	0	0	0	0	0	0	0	0	實踐大學會計系學士 正風聯合會計師事務所/審計部經理 瑞德感知科技(股)公司/監察人 康儲聯合會計師事務所/所長 松鈺財務顧問有限公司/董事	康儲聯合會計師事務所/所長 松鈺財務顧問有限公司/董事 遠見科技(股)公司/獨立董事/薪酬委員/審計委員	無	無	無	

註1：公司董事長與總經理或相當職務者（最高經理人）為同一人、互為配偶或一親等親屬者，應說明其原因、合理性、必要性及因應措施(例如增加獨立董事席次，並應有過半數董事未兼任員工或經理人等方式)之相關資訊：1. 合理性及必要性：本公司黃道明董事長在電子零組件業界超過30年以上的經驗，對於各項電子零組件研製製造買賣、各項連接器相關產品進出口業務及各項資訊軟體網路服務具有獨到的專業見解，亦持續領導本公司成長。故董事會指派其兼任本公司總經理有其必要性與合理性。2. 因應措施：本公司有過半數董事未兼任員工或經理人，以強化董事會監督之效能。3. 現任三席獨立董事分別在產業界及財務會計領域學有專精，能有效發揮監督職能。4. 每年度安排各董事參加外部機構專業董事課程，以增進董事會之運作效能。

2. 法人股東之主要股東：無。

3. 董事或監察人是否具有五年以上商務、法律、財務或公司業務所須之工作經驗，並符合下列各目所列之情事

110年04月30日

姓名 (註1)	是否具有五年以上工作經驗 及下列專業資格			符合獨立性情形(註2)												兼任其他 公開發行 公司獨立 董事家數
	商務、法 務、財 務、會 計或 公司 業 務所 須 相 關 科 系 之 公 私 立 大 專 院 校 講 師 以 上	法 官、 檢 察 官、 律 師、 會 計 師 或 其 他 與 公 司 業 務 所 需 之 國 家 考 試 及 格 領 有 證 書 之 專 門 職 業 及 技 術 人 員	商 務、 法 務、 財 務、 會 計 或 公 司 業 務 所 須 之 工 作 經 驗	1	2	3	4	5	6	7	8	9	10	11	12	
黃道明	-	-	✓	-	-	-	-	✓	-	✓	-	✓	-	✓	✓	0
鄭心樑	-	-	✓	✓	-	-	-	✓	-	✓	-	✓	-	✓	✓	0
余志宏	-	-	✓	-	-	✓	-	✓	✓	✓	✓	✓	-	✓	✓	0
丁鴻勛	-	✓	✓	✓	✓	✓	✓	✓	✓	✓	✓	✓	✓	✓	✓	2
蔡建文	-	-	✓	✓	✓	✓	✓	✓	✓	✓	✓	✓	✓	✓	✓	0
堵一強	-	-	✓	✓	✓	✓	✓	✓	✓	✓	✓	✓	✓	✓	✓	0
吳子祺	-	✓	✓	✓	✓	✓	✓	✓	✓	✓	✓	✓	✓	✓	✓	1

註1：欄位多寡視實際數調整。

註2：各董事、監察人於選任前二年及任職期間符合下述各條件者，請於各條件代號下方空格中打“✓”。

- (1) 非公司或其關係企業之受僱人。
- (2) 非公司或其關係企業之董事、監察人(但如為公司與其母公司、子公司或屬同一母公司之子公司依本法或當地國法令設置之獨立董事相互兼任者，不在此限)。
- (3) 非本人及其配偶、未成年子女或以他人名義持有公司已發行股份總數1%以上或持股前十名之自然人股東。
- (4) 非(1)所列之經理人或(2)、(3)所列人員之配偶、二親等以內親屬或三親等以內直系血親親屬。
- (5) 非直接持有公司已發行股份總數5%以上、持股前五名或依公司法第27條第1項或第2項指派代表人擔任公司董事或監察人之法人股東之董事、監察人或受僱人(但如為公司與其母公司、子公司或屬同一母公司之子公司依本法或當地國法令設置之獨立董事相互兼任者，不在此限)。
- (6) 非與公司之董事席次或有表決權之股份超過半數係由同一人控制之他公司董事、監察人或受僱人(但如為公司或其母公司、子公司或屬同一母公司之子公司依本法或當地國法令設置之獨立董事相互兼任者，不在此限)。
- (7) 非與公司之董事長、總經理或相當職務者互為同一人或配偶之他公司或機構之董事(理事)、監察人(監事)或受僱人(但如為公司與其母公司、子公司或屬同一母公司之子公司依本法或當地國法令設置之獨立董事相互兼任者，不在此限)。
- (8) 非與公司有財務或業務往來之特定公司或機構之董事(理事)、監察人(監事)、經理人或持股5%以上股東(但特定公司或機構如持有公司已發行股份總數20%以上，未超過50%，且為公司與其母公司、子公司或屬同一母公司之子公司依本法或當地國法令設置之獨立董事相互兼任者，不在此限)。
- (9) 非為公司或關係企業提供審計或最近二年取得報酬累計金額未逾新臺幣50萬元之商務、法律、財務、會計等相關服務之專業人士、獨資、合夥、公司或機構之企業主、合夥人、董事(理事)、監察人(監事)、經理人及其配偶。但依證券交易法或企業併購法相關法令履行職權之薪資報酬委員會、公開收購審議委員會或併購特別委員會成員，不在此限。
- (10) 未與其他董事間具有配偶或二親等以內之親屬關係。
- (11) 未有公司法第30條各款情事之一。
- (12) 未有公司法第27條規定以政府、法人或其代表人當選。

(二)總經理、副總經理、協理及各部門與分支機構主管資料

110年04月23日

職稱	國籍	姓名	性別	就任日期	持有股份		配偶、未成年子女持有股份		利用他人名義持有股份		主要經(學)歷	目前兼任其他公司之職務	具配偶或二親等以內關係之經理人			備註 (註1)
					股數	持股比例	股數	持股比例	股數	持股比例			職稱	姓名	關係	
總經理	中華民國	黃道明	男	92.05.01	1,066,715	5.19	129,763	0.63	0	0	世新大學編採系 欣訊科技(股)公司/ 副總經理	(模里西斯)Soaring Heights Limited/ 董事 (香港)欣訊科(股)公司/董事 (廣東)東莞欣訊電子有限公司/ 董事兼總經理	資訊副總經理 資訊處協理 管理副總經理	余志宏 黃道貞 黃隆芬	二親等	註1
副總經理	中華民國	陳雅輝	男	92.05.01	430,707	2.10	18,141	0.09	0	0	聖約翰大學電子工程系 欣訊科技(股)公司/ 副總經理	無	無	無	無	
資訊副總經理	中華民國	余志宏	男	107.08.10	197,524	0.96	0	0	0	0	成功大學企管系 原信科技(股)公司/ 總經理	(廣東)東莞欣訊電子有限公司/董事 聯技信息科技(上海)有限公司/董事 原信科技(股)公司/董事長兼總經理	總經理 資訊處協理 管理副總經理	黃道明 黃道貞 黃隆芬	二親等 配偶 二親等	
業務副總經理	中華民國	黃劍文	男	103.01.02	106,894	0.52	46,341	0.23	0	0	中華工專技術學院 電子科 銳普科技/協理	無	無	無	無	
東莞副總經理	中華民國	官世傑	男	103.09.01	12,870	0.06	0	0	0	0	黎明工專機械工程 欣訊科技(股)公司/ 研發工程師	無	無	無	無	
研發副總經理	中華民國	薛國斌	男	106.01.01	90,094	0.44	0	0	0	0	華夏工專技術學院 機械科 欣訊科技(股)公司/ 研發協理	無	無	無	無	
管理副總經理	中華民國	黃隆芬	女	107.08.10	0	0	0	0	0	0	交通大學管理科學研究 所 行政院公共工程委員會 /科長	無	總經理 資訊副總經理 資訊處協理	黃道明 余志宏 黃道貞	二親等	
服務協理	中華民國	宋世儀	女	106.01.01	59,430	0.29	37,307	0.18	0	0	育達商專技術學院 綜商科 欣訊科技(股)公司/ 財務協理	無	無	無	無	
資訊處協理	中華民國	黃道貞	女	106.01.01	0	0	197,524	0.96	0	0	銘傳大學電算系 台達電子(股)公司/ 資訊部科長	無	總經理 管理副總經理 資訊副總經理	黃道明 黃隆芬 余志宏	二親等 二親等 配偶	
會計處協理	中華民國	陳慧臻	女	99.04.01	12,870	0.06	0	0	0	0	台北商專技術學院 應用商學系 泓凱工業公司/ 會計課長	無	無	無	無	
品保處經理	中華民國	陳佩霓	女	100.06.01	12,870	0.06	0	0	0	0	龍華工專技術學院 工管科 宣德科技/工程師	無	無	無	無	

職稱	國籍	姓名	性別	就任日期	持有股份		配偶、未成年子女持有股份		利用他人名義持有股份		主要經(學)歷	目前兼任其他公司之職務	具配偶或二親等以內關係之經理人			備註 (註1)
					股數	持股比率	股數	持股比率	股數	持股比率			職稱	姓名	關係	
資材處經理	中華民國	許杏暖	女	95.08.07	150,095	0.73	1,112	0.005	0	0	景文工商技術學院 會統科 欣訊科技(股)公司/ 資材部經理	(廣東)東莞欣訊電子有限公司/監事	無	無	無	
製造處廠長	中華民國	李元傑	男	105.05.03	12,870	0.06	0	0	0	0	中華工專技術學院 機械工程科 驛陞科技/總經理特助	無	無	無	無	
研發處協理	中華民國	許博凱	男	107.07.01	25,741	0.13	0	0	0	0	東南科技大學 機械工程科 漢鐘精密機械公司/ 工程師	無	無	無	無	

註1：總經理或相當職務者(最高經理人)與董事長為同一人、互為配偶或一親等親屬時，應揭露其原因、合理性、必要性及因應措施(例如增加獨立董事席次，並應有過半數董事未兼任員工或經理人等方式)之相關資訊：1. 合理性及必要性：本公司黃道明董事長在電子零組件業界超過30年以上的經驗，對於各項電子零組件研發製造買賣、各項连接器相關產品進出口業務及各項資訊軟體網路服務具有獨到的專業見解，亦持續領導本公司成長。故董事會指派其兼任本公司總經理有其必要性與合理性。2. 因應措施：本公司有過半數董事未兼任員工或經理人，以強化董事會監督之效能。3. 現任三席獨立董事分別在產業界及財務會計領域學有專精，能有效發揮監督職能。4. 每年度安排各董事參加外部機構專業董事課程，以增進董事會之運作效能。





酬金級距表

給付本公司各個董事酬金級距	董事姓名			
	前四項酬金總額(A+B+C+D)		前七項酬金總額(A+B+C+D+E+F+G)	
	本公司	財務報告內所有公司	本公司	財務報告內所有公司
低於 1,000,000 元	黃道明、余志宏 蔡建文、丁鴻勛 堵一強、吳子祺	黃道明、余志宏 蔡建文、丁鴻勛 堵一強、吳子祺	蔡建文、丁鴻勛 堵一強、吳子祺	蔡建文、丁鴻勛 堵一強、吳子祺
1,000,000 元 (含) ~ 2,000,000 元 (不含)	-	-	-	-
2,000,000 元 (含) ~ 3,500,000 元 (不含)	-	-	余志宏	余志宏
3,500,000 元 (含) ~ 5,000,000 元 (不含)	鄭心樑	鄭心樑	鄭心樑	鄭心樑
5,000,000 元 (含) ~ 10,000,000 元 (不含)	-	-	黃道明	黃道明
10,000,000 元 (含) ~ 15,000,000 元 (不含)	-	-	-	-
15,000,000 元 (含) ~ 30,000,000 元 (不含)	-	-	-	-
30,000,000 元 (含) ~ 50,000,000 元 (不含)	-	-	-	-
50,000,000 元 (含) ~ 100,000,000 元 (不含)	-	-	-	-
100,000,000 元以上	-	-	-	-
總 計	7 人	7 人	7 人	7 人

2. 總經理及副總經理之酬金(109 年度)

單位:新臺幣千元

職稱	姓名	薪資(A)		退職退休金(B)		獎金及特支費等(C)		員工酬勞金額(D)				A、B、C及D等四項總額占稅後純益之比例(%)		領取來自子公司以外轉投資事業或母公司酬金
		本公司	財務報告內所有公司	本公司	財務報告內所有公司	本公司	財務報告內所有公司	本公司		財務報告內所有公司		本公司	財務報告內所有公司	
								現金金額	股票金額	現金金額	股票金額			
總經理	黃道明	14,065	14,065	473	473	4,711	4,711	210	0	210	0	99.5%	99.5%	無
副總經理	陳雅輝													
資訊副總經理	余志宏													
業務副總經理	黃劍文													
東莞副總經理	官世傑													
研發副總經理	薛國斌													
管理副總經理	黃隆芬													

酬金級距表

給付本公司各個總經理及副總經理酬金級距	總經理及副總經理姓名	
	本公司	財務報告內所有公司
低於 1,000,000 元	-	-
1,000,000 元 (含) ~ 2,000,000 元 (不含)	官世傑、黃隆芬	官世傑、黃隆芬
2,000,000 元 (含) ~ 3,500,000 元 (不含)	余志宏、黃劍文、薛國斌、陳雅輝	余志宏、黃劍文、薛國斌、陳雅輝
3,500,000 元 (含) ~ 5,000,000 元 (不含)	-	-
5,000,000 元 (含) ~ 10,000,000 元 (不含)	黃道明	黃道明
10,000,000 元 (含) ~ 15,000,000 元 (不含)	-	-
15,000,000 元 (含) ~ 30,000,000 元 (不含)	-	-
30,000,000 元 (含) ~ 50,000,000 元 (不含)	-	-
50,000,000 元 (含) ~ 100,000,000 元 (不含)	-	-
100,000,000 元以上	-	-
總 計	7 人	7 人

3. 分派員工酬勞之經理人姓名及分派情形(109年度)

單位:新臺幣千元

經理人	職稱	姓名	股票紅利金額	現金紅利金額	總計	總額占稅後純益之比例(%)
	總經理	黃道明	0	370	370	1.89%
	副總經理	陳雅輝				
	資訊副總經理	余志宏				
	業務副總經理	黃劍文				
	研發副總經理	薛國斌				
	東莞副總經理	官世傑				
	管理副總經理	黃隆芬				
	會計處協理	陳慧臻				
	資訊處協理	黃道貞				
	研發處協理	許博凱				
	股務協理	宋世儀				

4. 分別比較說明本公司及合併報表所有公司於最近二年度給付本公司董事、監察人、總經理及副總經理等之酬金總額占個體或個別財務報告稅後純益比例之分析並說明給付酬金之政策、標準與組合、訂定酬金之程序、與經營績效及未來風險之關聯性。

(1) 本公司於最近二年度給付本公司董事、監察人、總經理及副總經理等之酬金總額占個體或個別財務報告稅後純益比例

單位:新台幣千元

項目	108 年度		109 年度	
	本公司	財務報告內 所有公司	本公司	財務報告內 所有公司
董事酬金總額	4,890	4,890	4,739	4,739
董事酬金總額占稅後純益比例	19.04%	19.04%	24.2%	24.2%
監察人酬金總額	165	165	-	-
監察人酬金總額占稅後純益比例	0.64%	0.64%	-	-
總經理及副總經理酬金總額	19,625	19,625	19,459	19,459
總經理及副總經理酬金總額占稅後純益比例	76.41%	76.41%	99.51%	99.51%

註 1. 本公司董監事所領取公司的酬金；除另給付總經理及副總經理之酬金外，係考量本公司管理辦法、公司章程、法令規定、業績達成及參考該職位於市場中薪資水準等因素，給付合理報酬，應足以表彰其所承擔的責任及風險。

2. 為遵循上市櫃法令及實務需要，本年度增設執行董事 1 人及獨立董事(兼薪酬委員)3 人，執行董事及薪酬委員為有給職。

(2) 給付酬金之政策、標準與組合、訂定酬金之程序、與經營績效及未來風險之關聯性：

- A. 董事及監察人酬金給付原則:本公司依章程規定董事、監察人之報酬，依其對本公司營運參與程度及貢獻之價值，授權董事會參酌同業通常水準議定之。
- B. 總經理及副總經理:本公司總經理及副總經理之酬金包含薪資、獎金及員工酬勞，係依所擔任之職位、所承擔之責任及對本公司之貢獻度，並參酌同業水準議定之。
- C. 經營績效及未來風險之關聯性:本公司董事、監察人及總經理、副總經理之酬金係依據其擔任之職位、所承擔之責任及對公司之貢獻度，參酌同業水準，併同考量公司未來面臨之營運風險及其與經營績效之正向關聯性。

## 四、公司治理運作情形

### (一)董事會運作情形

最近年度(109 年)截至年報刊印日(110 年 04 月 30 日)止，董事會總共召開 7 次，董事出(列)席情形如下：

110 年 04 月 30 日

職稱	姓名(註 1)	實際出(列)席次數 B	委託出席次數	實際出(列)席率(%) 【B/A】(註 2)	備註
董事長	黃道明	7 次	0 次	100.00%	108.06.26.連任
董事	鄭心樑	7 次	0 次	100.00%	108.06.26.連任
董事	余志宏	7 次	0 次	100.00%	108.06.26.新任
董事	丁鴻勛	6 次	0 次	85.71%	108.06.26.新任
獨立董事	蔡建文	7 次	0 次	100.00%	108.06.26.新任
獨立董事	堵一強	7 次	0 次	100.00%	108.06.26.新任
獨立董事	吳子祺	7 次	0 次	100.00%	108.11.27.新任

其他應記載事項：

一、董事會之運作如有下列情形之一者，應敘明董事會日期、期別、議案內容、所有獨立董事意見及公司對獨立董事意見之處理：

(一)證券交易法第 14 條之 3 所列事項：無此情事

(二)除前開事項外，其他經獨立董事反對或保留意見且有紀錄或書面聲明之董事會議決事項：無此情事

二、董事對利害關係議案迴避之執行情形，應敘明董事姓名、議案內容、應利益迴避原因以及參與表決情形。

1. 於109年08月11日董事會就本公司108年度董事及經理人酬勞分配案。因董事黃道明、董事鄭心樑、董事余志宏及董事丁鴻勛，有自身利害關係之虞，除依法利益迴避未參與討論及表決外，餘經代理主席徵詢出席董事全體無異議照案通過。

2. 於109年12月23日董事會就本公司109年各經理人年終考核案。因董事黃道明、董事余志宏，有自身利害關係之虞，除依法利益迴避未參與討論及表決外，餘經代理主席徵詢出席董事全體無異議照案通過。

三、上市上櫃公司應揭露董事會自我(或同儕)評鑑之評估週期及期間、評估範圍、方式及評估內容等資訊，並填列附表二(2)董事會評鑑執行情形：不適用

四、當年度及最近年度加強董事會職能之目標(例如設立審計委員會、提昇資訊透明度等)與執行情形評估。

1. 本公司已於108年6月26日股東常會增選三名獨立董事，並設置審計委員會取代監察人制度，強化董事會公司治理職能。

## (二)審計委員會運作情形

最近年度(109 年)截至年報刊印日(110 年 04 月 30 日)止,審計委員會總共召開 7 次 (A),獨立董事出席情形如下:

110 年 04 月 30 日

職稱	姓名	實際出席次數 (B)	委託出席 次數	實際出席率(%) (B/A)(註)	備註
獨立董事	吳子祺	7 次	0 次	100.00%	108.11.27. 新任
獨立董事	蔡建文	7 次	0 次	100.00%	108.06.26. 新任
獨立董事	堵一強	7 次	0 次	100.00%	108.06.26. 新任

其他應記載事項:

一、審計委員會之運作如有下列情形之一者,應敘明董事會日期、期別、議案內容、審計委員會決議結果以及公司對審計委員會意見之處理。

(一)證券交易法第 14 條之 5 所列事項:

董事會日期、期別	議案內容、審計委員會決議結果
109 年第一次董事會 (109.03.31.)	1. 通過修訂本公司『取得或處分資產處理辦法』部份條文案 2. 通過修訂本公司『資金貸與及背書保證處理辦法』部份條文案 3. 通過修訂本公司『衍生性金融商品交易處理辦法』部份條文案 ■審計委員會決議結果(109.03.31.): 審計委員會全體無異議照案通過。 ■對審計委員會意見之處理: 經 109.03.31. 董事會全體無異議照案通過。
109 年第二次董事會 (109.04.21.)	1. 通過本公司 108 年度員工酬勞及董監酬勞擬分配情形案 2. 通過本公司 108 年度營業報告書及財務決算表冊案 3. 通過本公司 108 年度盈餘分配案 4. 通過本公司 108 年度內部控制制度聲明書案 ■審計委員會決議結果(109.04.21.): 審計委員會全體無異議照案通過。 ■對審計委員會意見之處理: 經 109.04.21. 董事會全體無異議照案通過。
109 年第三次董事會 (109.08.11.)	1. 通過配合安侯建業聯合會計師事務所內部職務調整之需要,變更簽證會計師案 2. 通過 109 年上半年財務報表提報審計委員會承認案 3. 通過本公司超過正常授信期限之應收帳款,金額重大之認定案 ■審計委員會決議結果(109.08.11.): 審計委員會全體無異議照案通過。 ■對審計委員會意見之處理: 經 109.08.11. 董事會全體無異議照案通過。
109 年第四次董事會 (109.10.05.)	1. 通過本公司擬成立沖壓部門及購買設備等案 ■審計委員會決議結果(109.10.05.): 審計委員會全體無異議照案通過。 ■對審計委員會意見之處理: 經 109.10.05. 董事會全體無異議照案通過。
109 年第五次董事會 (109.12.23.)	1. 通過本公司 2021 年年度稽核計畫案 2. 通過本公司與華南銀行敦化分行短期貸款案 3. 通過本公司與台灣中小企業銀行汐止分行短擔、短放貸款案 4. 通過本公司 2021 年度營運計畫(營業預算)案 5. 通過本公司委由安侯建業聯合會計師事務所辦理財稅報表查核之年度酬金費用案 ■審計委員會決議結果(109.12.23.): 審計委員會全體無異議照案通過。 ■對審計委員會意見之處理: 經 109.12.23. 董事會全體無異議照案通過。
110 年第一次董事會 (110.03.31.)	1. 通過有關本公司內部稽核主管異動案 ■審計委員會決議結果(110.03.31.): 審計委員會全體無異議照案通過。 ■對審計委員會意見之處理: 經 110.03.31. 董事會全體無異議照案通過。
110 年第二次董事會 (110.04.20.)	1. 通過本公司 109 年度員工酬勞及董監酬勞擬分配情形案 2. 通過本公司 109 年度營業報告書及財務決算表冊案 3. 通過本公司 109 年度盈餘分配案 4. 通過本公司 109 年度內部控制制度聲明書案 5. 通過本公司擬租賃本棟 175 號 12 樓廠房搬遷裝潢費用預算案 ■審計委員會決議結果(110.04.20.): 審計委員會全體無異議照案通過。 ■對審計委員會意見之處理: 經 110.04.20. 董事會全體無異議照案通過。

(二)除前開事項外,其他未經審計委員會通過,而經全體董事三分之二以上同意之議決事項:無此情事

二、獨立董事對利害關係議案迴避之執行情形,應敘明獨立董事姓名、議案內容、應利益迴避原因以及參與表決情形:無此情事

三、獨立董事與內部稽核主管及會計師之溝通情形(應包括就公司財務、業務狀況進行溝通之重大事項、方式及結果等):溝通良好

(三) 公司治理運作情形及與上市上櫃公司治理實務守則差異情形及原因

評估項目	運作情形(註)			與上市上櫃公司治理實務守則差異情形及原因
	是	否	摘要說明	
一、公司是否依據上市上櫃公司治理實務守則訂定並揭露公司治理實務守則？	✓		本公司已訂定公司治理實務準則。	無顯著差異
二、公司股權結構及股東權益 (一) 公司是否訂定內部作業程序處理股東建議、疑義、糾紛及訴訟事宜，並依程序實施？ (二) 公司是否掌握實際控制公司之主要股東及主要股東之最終控制者名單？ (三) 公司是否建立、執行與關係企業間之風險控管及防火牆機制？ (四) 公司是否訂定內部規範，禁止公司內部人利用市場上未公開資訊買賣有價證券？	✓		(一) 本公司設有發言人、代理發言人負責處理股東相關問題。 (二) 相關事務由專業股務代理機構負責，並由專業股務人員處理相關事宜，並與主要股東關係良好，隨時得以掌握。 (三) 已制定於公司內部控制制度中。 (四) 本公司已訂定內部相關規範如員工道德行為準則，禁止公司內部人利用市場上未公開資訊買賣有價證券。	無顯著差異
三、董事會之組成及職責 (一) 董事會是否就成員組成擬訂多元化方針及落實執行？ (二) 公司除依法設置薪資報酬委員會及審計委員會外，是否自願設置其他各類功能性委員會？ (三) 公司是否訂定董事會績效評估辦法及其評估方式，每年並定期進行績效評估，且將績效評估之結果提報董事會，並運用於個別董事薪資報酬及提名續任之參考？		✓	(一) 本公司尚未擬訂。 (二) 本公司已設置獨立董事及審計委員會等功能性委員會。 (三) 本公司已訂定董事會績效評估辦法。並於109.08.11董事會通過。 (四) 本公司簽證會計師，屬國際性會計師事務所，已能超然獨立審查本公司。	(一) 將於未來視公司發展需求及法令規定，擬訂董事會成員組成多元化方針及落實執行。 (二) 將於未來視公司發展需求及法令規定設置其他各類功能性委員會、制定績效評估辦法外，其餘無顯著差異。 (三) 將於未來視公司發展需求及法令規定，訂定董事會績效評估辦法。



評估項目	運作情形(註)			與上市上櫃公司治理實務守則差異情形及原因
	是	否	摘要說明	
(四) 公司是否定期評估簽證會計師獨立性？				
四、上市上櫃公司是否配置適任及適當人數之公司治理人員，並指定公司治理主管，負責公司治理相關事務(包括但不限於提供董事、監察人執行業務所需資料、協助董事、監察人遵循法令、依法辦理董事會及股東會之會議相關事宜、製作董事會及股東會議事錄等)？		✓	本公司目前尚未設置專職公司治理人員，公司治理相關事務由管理處及股務人員辦理。未來依公司規模及業務需要增設之。	將於未來視公司發展需求及法令規定，配置適任及適當人數之公司治理人員，並指定公司治理主管，負責公司治理相關事務。
五、公司是否建立與利害關係人(包括但不限於股東、員工、客戶及供應商等)溝通管道，及於公司網站設置利害關係人專區，並妥適回應利害關係人所關切之重要企業社會責任議題？	✓		本公司設置公司網站及發言人並依規定於公開資訊觀測站公告申報相關資訊。	無顯著差異
六、公司是否委任專業股務代辦機構辦理股東會事務？	✓		本公司相關事務委任專業股務代理機構負責。	無顯著差異
七、資訊公開 (一) 公司是否架設網站，揭露財務業務及公司治理資訊？ (二) 公司是否採行其他資訊揭露之方式(如架設英文網站、指定專人負責公司資訊之蒐集及揭露、落實發言人制度、法人說明會過程放置公司網站等)？ (三) 公司是否於會計年度終了後兩個月內公告並申報年度財務報告，	✓		(一) 本公司依規定定期及不定期於公開資訊觀測站申報各項財務、業務資訊。 (二) 本公司已架設網站，由專人負責公司資訊蒐集及揭露工作，並已依規定建立發言人制度。 (三) 本公司為興櫃公司，現階段僅需申報年度及半年度財務報告，並均依照公開發行公司之規定於期限內申報。	無顯著差異

評估項目	運作情形(註)			與上市上櫃公司治理實務守則差異情形及原因																																																																																
	是	否	摘要說明																																																																																	
及於規定期限前提早公告並申報第一、二、三季財務報告與各月份營運情形？																																																																																				
八、公司是否有其他有助於瞭解公司治理運作情形之重要資訊(包括但不限於員工權益、僱員關懷、投資者關係、供應商關係、利害關係人之權利、董事及監察人進修之情形、風險管理政策及風險衡量標準之執行情形、客戶政策之執行情形、公司為董事及監察人購買責任保險之情形等)？	✓		<p>(一)員工權益、僱員關懷：本公司訂有各項員工福利措施、進修、訓練、退休制度等以維護員工權益並照顧員工，且員工與主管間溝通管道順暢，勞資關係良好。</p> <p>(二)投資者關係、供應商關係、利害關係人之權利：本公司長期以來與投資人、供應商及各利害關係人等維持良好互動合作關係，並於公開資訊觀測站揭露財務、業務等重大訊息。</p> <p>(三)董事及監察人進修之情形：本公司董事及監察人皆具有相關專業背景及經營管理實務，本公司將提供董事適當之課程。本公司已設置審計委員會取代監察人職能。本公司董事均具有專業背景，且皆已依法令規定參加進修課程，並取得證明文件。</p> <table border="1"> <thead> <tr> <th>姓名</th> <th>進修日期</th> <th>主辦單位</th> <th>課程名稱</th> <th>進修時數</th> </tr> </thead> <tbody> <tr> <td>丁鴻勳</td> <td>109.05.15</td> <td>社團法人中華中道領導文化總會</td> <td>公司治理與社會責任於企業文化</td> <td>3</td> </tr> <tr> <td>丁鴻勳</td> <td>109.05.22</td> <td>社團法人中華中道領導文化總會</td> <td>公司治理之人才培育與接班計劃</td> <td>3</td> </tr> <tr> <td>丁鴻勳</td> <td>109.06.20</td> <td>財團法人中華民國證券暨期貨市場發展基金會</td> <td>公司治理與證券法規</td> <td>3</td> </tr> <tr> <td>黃運明</td> <td>109.06.20</td> <td>財團法人中華民國證券暨期貨市場發展基金會</td> <td>公司治理與證券法規</td> <td>3</td> </tr> <tr> <td>鄭心樞</td> <td>109.06.20</td> <td>財團法人中華民國證券暨期貨市場發展基金會</td> <td>公司治理與證券法規</td> <td>3</td> </tr> <tr> <td>余志宏</td> <td>109.06.20</td> <td>財團法人中華民國證券暨期貨市場發展基金會</td> <td>公司治理與證券法規</td> <td>3</td> </tr> <tr> <td>蔡建文</td> <td>109.06.20</td> <td>財團法人中華民國證券暨期貨市場發展基金會</td> <td>公司治理與證券法規</td> <td>3</td> </tr> <tr> <td>堵一強</td> <td>109.06.20</td> <td>財團法人中華民國證券暨期貨市場發展基金會</td> <td>公司治理與證券法規</td> <td>3</td> </tr> <tr> <td>吳子祺</td> <td>109.06.20</td> <td>財團法人中華民國證券暨期貨市場發展基金會</td> <td>公司治理與證券法規</td> <td>3</td> </tr> <tr> <td>吳子祺</td> <td>109.08.21</td> <td>財團法人中華民國證券暨期貨市場發展基金會</td> <td>企業財務危機預警與類型分析</td> <td>3</td> </tr> <tr> <td>黃運明</td> <td>109.12.23</td> <td>財團法人中華民國證券暨期貨市場發展基金會</td> <td>內線交易案例研討</td> <td>3</td> </tr> <tr> <td>鄭心樞</td> <td>109.12.23</td> <td>財團法人中華民國證券暨期貨市場發展基金會</td> <td>內線交易案例研討</td> <td>3</td> </tr> <tr> <td>余志宏</td> <td>109.12.23</td> <td>財團法人中華民國證券暨期貨市場發展基金會</td> <td>內線交易案例研討</td> <td>3</td> </tr> <tr> <td>蔡建文</td> <td>109.12.23</td> <td>財團法人中華民國證券暨期貨市場發展基金會</td> <td>內線交易案例研討</td> <td>3</td> </tr> <tr> <td>堵一強</td> <td>109.12.23</td> <td>財團法人中華民國證券暨期貨市場發展基金會</td> <td>內線交易案例研討</td> <td>3</td> </tr> </tbody> </table>	姓名	進修日期	主辦單位	課程名稱	進修時數	丁鴻勳	109.05.15	社團法人中華中道領導文化總會	公司治理與社會責任於企業文化	3	丁鴻勳	109.05.22	社團法人中華中道領導文化總會	公司治理之人才培育與接班計劃	3	丁鴻勳	109.06.20	財團法人中華民國證券暨期貨市場發展基金會	公司治理與證券法規	3	黃運明	109.06.20	財團法人中華民國證券暨期貨市場發展基金會	公司治理與證券法規	3	鄭心樞	109.06.20	財團法人中華民國證券暨期貨市場發展基金會	公司治理與證券法規	3	余志宏	109.06.20	財團法人中華民國證券暨期貨市場發展基金會	公司治理與證券法規	3	蔡建文	109.06.20	財團法人中華民國證券暨期貨市場發展基金會	公司治理與證券法規	3	堵一強	109.06.20	財團法人中華民國證券暨期貨市場發展基金會	公司治理與證券法規	3	吳子祺	109.06.20	財團法人中華民國證券暨期貨市場發展基金會	公司治理與證券法規	3	吳子祺	109.08.21	財團法人中華民國證券暨期貨市場發展基金會	企業財務危機預警與類型分析	3	黃運明	109.12.23	財團法人中華民國證券暨期貨市場發展基金會	內線交易案例研討	3	鄭心樞	109.12.23	財團法人中華民國證券暨期貨市場發展基金會	內線交易案例研討	3	余志宏	109.12.23	財團法人中華民國證券暨期貨市場發展基金會	內線交易案例研討	3	蔡建文	109.12.23	財團法人中華民國證券暨期貨市場發展基金會	內線交易案例研討	3	堵一強	109.12.23	財團法人中華民國證券暨期貨市場發展基金會	內線交易案例研討	3	無顯著差異
姓名	進修日期	主辦單位	課程名稱	進修時數																																																																																
丁鴻勳	109.05.15	社團法人中華中道領導文化總會	公司治理與社會責任於企業文化	3																																																																																
丁鴻勳	109.05.22	社團法人中華中道領導文化總會	公司治理之人才培育與接班計劃	3																																																																																
丁鴻勳	109.06.20	財團法人中華民國證券暨期貨市場發展基金會	公司治理與證券法規	3																																																																																
黃運明	109.06.20	財團法人中華民國證券暨期貨市場發展基金會	公司治理與證券法規	3																																																																																
鄭心樞	109.06.20	財團法人中華民國證券暨期貨市場發展基金會	公司治理與證券法規	3																																																																																
余志宏	109.06.20	財團法人中華民國證券暨期貨市場發展基金會	公司治理與證券法規	3																																																																																
蔡建文	109.06.20	財團法人中華民國證券暨期貨市場發展基金會	公司治理與證券法規	3																																																																																
堵一強	109.06.20	財團法人中華民國證券暨期貨市場發展基金會	公司治理與證券法規	3																																																																																
吳子祺	109.06.20	財團法人中華民國證券暨期貨市場發展基金會	公司治理與證券法規	3																																																																																
吳子祺	109.08.21	財團法人中華民國證券暨期貨市場發展基金會	企業財務危機預警與類型分析	3																																																																																
黃運明	109.12.23	財團法人中華民國證券暨期貨市場發展基金會	內線交易案例研討	3																																																																																
鄭心樞	109.12.23	財團法人中華民國證券暨期貨市場發展基金會	內線交易案例研討	3																																																																																
余志宏	109.12.23	財團法人中華民國證券暨期貨市場發展基金會	內線交易案例研討	3																																																																																
蔡建文	109.12.23	財團法人中華民國證券暨期貨市場發展基金會	內線交易案例研討	3																																																																																
堵一強	109.12.23	財團法人中華民國證券暨期貨市場發展基金會	內線交易案例研討	3																																																																																

評估項目	運作情形(註)			與上市上櫃公司治理實務守則差異情形及原因
	是	否	摘要說明	
			(四)風險管理政策及風險衡量標準之執行情形：本公司專注本業，配合相關法令執行各項政策推動，建立各項標準作業規範，以期降低並避免任何可能的風險。 (五)客戶政策之執行情形：本公司相關部門人員提供服務及處理相關問題，以提供良好各項服務及問題的解決。 (六)公司為董事及監察人購買責任保險之情形：已投保。	
九、請就臺灣證券交易所股份有限公司公司治理中心最近年度發布之公司治理評鑑結果說明已改善情形，及就尚未改善者提出優先加強事項與措施。(未列入受評公司者無需填列)				

註：運作情形不論勾選「是」或「否」，均應於摘要說明欄位敘明。

(四)公司如有設置薪酬委員會者，應揭露其組成及運作情形

(1)薪資報酬委員會成員資料

110年04月30日

身分別 (註1)	姓名	是否具有五年以上工作經驗 及下列專業資格			符合獨立性情形(註2)										兼任其他 公開發行 公司薪資 報酬委員 會成員數	備註	
		商務、法 務、財 務、會計 或公司業 務所需相 關料系之 公私立大 專院校講 師以上	法官、檢察 官、律師、 會計師或其 他與公司業 務所需之國 家考試及格 領有證書之 專門職業及 技術人員	具有商務、法 務、財 務、會計 或公司業 務所需之 工作經驗	1	2	3	4	5	6	7	8	9	10			
獨立董事	蔡建文	-	-	✓	✓	✓	✓	✓	✓	✓	✓	✓	✓	✓	✓	0	-
獨立董事	堵一強	-	-	✓	✓	✓	✓	✓	✓	✓	✓	✓	✓	✓	✓	0	-
獨立董事	吳子祺	-	✓	✓	✓	✓	✓	✓	✓	✓	✓	✓	✓	✓	✓	1	-

註1：身分別請填列係為董事、獨立董事或其他。

註2：各成員於選任前二年及任職期間符合下述各條件者，請於各條件代號下方空格中打“✓”。

- (1)非公司或其關係企業之受僱人。
- (2)非公司或其關係企業之董事、監察人(但如為公司與其母公司、子公司或屬同一母公司之子公司依本法或當地國法令設置之獨立董事相互兼任者，不在此限)。
- (3)非本人及其配偶、未成年子女或以他人名義持有公司已發行股份總數1%以上或持股前十名之自然人股東。
- (4)非(1)所列之經理人或(2)、(3)所列人員之配偶、二親等以內親屬或三親等以內直系血親親屬。
- (5)非直接持有公司已發行股份總數5%以上、持股前五名或依公司法第27條第1項或第2項指派代表人擔任公司董事或監察人之法人股東之董事、監察人或受僱人(但如為公司與其母公司、子公司或屬同一母公司之子公司依本法或當地國法令設置之獨立董事相互兼任者，不在此限)。
- (6)非與公司之董事席次或有表決權之股份超過半數係由同一人控制之他公司董事、監察人或受僱人(但如為公司或其母公司、子公司或屬同一母公司之子公司依本法或當地國法令設置之獨立董事相互兼任者，不在此限)。
- (7)非與公司之董事長、總經理或相當職務者互為同一人或配偶之他公司或機構之董事(理事)、監察人(監事)或受僱人(但如為公司與其母公司、子公司或屬同一母公司之子公司依本法或當地國法令設置之獨立董事相互兼任者，不在此限)。
- (8)非與公司有財務或業務往來之特定公司或機構之董事(理事)、監察人(監事)、經理人或持股5%以上股東(但特定公司或機構如持有公司已發行股份總數20%以上，未超過50%，且為公司與其母公司、子公司或屬同一母公司之子公司依本法或當地國法令設置之獨立董事相互兼任者，不在此限)。
- (9)非為公司或關係企業提供審計或最近二年取得報酬累計金額未逾新臺幣50萬元之商務、法務、財務、會計等相關服務之專業人士、獨資、合夥、公司或機構之企業主、合夥人、董事(理事)、監察人(監事)、經理人及其配偶。但依證券交易法或企業併購法相關法令履行職權之薪資報酬委員會、公開收購審議委員會或併購特別委員會成員，不在此限。
- (10)未有公司法第30條各款情事之一。

(2)薪資報酬委員會運作情形資訊

a. 本公司之薪資報酬委員會委員計 3 人。

b. 本屆委員任期：

108 年 7 月 4 日至 111 年 6 月 25 日，最近年度(109 年)截至年報刊印日(110 年 04 月 30 日)止，薪資報酬委員會開會 5 次(A)，委員資格及出席情形如下：

110 年 04 月 30 日

職稱	姓名	實際出席 次數(B)	委託出席 次數	實際出席率 (%) (B/A)	備註
召集人	蔡建文	5 次	0 次	100.00%	107.08.10.連任
委員	堵一強	5 次	0 次	100.00%	107.08.10.連任
委員	吳子祺	5 次	0 次	100.00%	108.11.27.新任

其他應記載事項：

一、 董事會如不採納或修正薪資報酬委員會之建議，應敘明董事會日期、期別、議案內容、董事會決議結果以及公司對薪資報酬委員會意見之處理(如董事會通過之薪資報酬優於薪資報酬委員會之建議，應敘明其差異情形及原因)：無此情事

二、 薪資報酬委員會之議決事項，如成員有反對或保留意見且有紀錄或書面聲明者，應敘明薪資報酬委員會日期、期別、議案內容、所有成員意見及對成員意見之處理：無此情事

(五) 履行社會責任情形及與上市上櫃公司企業社會責任實務守則差異情形及原因

評估項目	運作情形(註)			與上市上櫃公司企業社會責任實務守則差異情形及原因
	是	否	摘要說明	
一、公司是否依重大性原則，進行與公司營運相關之環境、社會及公司治理議題之風險評估，並訂定相關風險管理政策或策略？(註 3)		✓	本公司依行業特性以及重大性原則進行風險評估及訂定相關風險管理政策或策略。	無顯著差異
二、公司是否設置推動企業社會責任專(兼)職單位，並由董事會授權高階管理階層處理，及向董事會報告處理情形？		✓	公司尚未設置推動企業社會責任專(兼)職單位，由管理處兼辦。	規劃中。
<p>三、環境議題</p> <p>(一)公司是否依其產業特性建立合適之環境管理制度？</p> <p>(二)公司是否致力於提升各項資源之利用效率，並使用對環境負荷衝擊低之再生物料？</p> <p>(三)公司是否評估氣候變遷對企業現在及未來的潛在風險與機會，並採取氣候相關議題之因應措施？</p> <p>(四)公司是否統計過去兩年溫室氣體排放量、用水量及廢棄物總重量，並制定節能減碳、溫室氣體減量、減少用水或其他廢棄物管理之政策？</p>	✓	<p>(一)為發展永續環境公司推動 e 化作業，利用管理資訊系統降低文件紙張用量。公司於廠區內，設置資源回收專區、廢棄物分類，並委由合格廠商進行廢棄物之回收處理業。</p> <p>(二)公司以符合環保法規為企業營運之目標，已通過 ISO-14001 環境管理系統認證，期建立綠色設計與環境保護之永續發展企業。</p> <p>(三)公司厲行節能減碳措施，使用節能之照明設備，休息時間熄燈、下班時間關閉空調，以減少能源的浪費與使用。</p> <p>(四)為保護地球環境及降低對生態系統的破壞，本公司與客戶皆簽署物質承諾保證書，承諾嚴守環境保護法律及規範，並要求供應商有效管控原料和製程，確保原料之供應符合環境管理規範之要</p>	無顯著差異	

評估項目	運作情形(註)			與上市上櫃公司企業社會責任實務守則差異情形及原因
	是	否	摘要說明	
			求。本公司屬低污染產業，未有環境污染情事，透過推行環保政策以實踐社會責任。	
<p>四、社會議題</p> <p>(一)公司是否依照相關法規及國際人權公約，制定相關之管理政策與程序？</p> <p>(二)公司是否訂定及實施合理員工福利措施（包括薪酬、休假及其他福利等），並將經營績效或成果適當反映於員工薪酬？</p> <p>(三)公司是否提供員工安全與健康之工作環境，並對員工定期實施安全與健康教育？</p> <p>(四)公司是否為員工建立有效之職涯能力發展培訓計畫？</p> <p>(五)對產品與服務之顧客健康與安全、客戶隱私、行銷及標示，公司是否遵循相關法規及國際準則，並制定相關保護消費者權益政策及申訴程序？</p> <p>(六)公司是否訂定供應商管理政策，要求供應商在環保、職業安全衛生或勞動人權等議題遵循相關規範，及其實施情形？</p>	<p>✓</p> <p>✓</p> <p>✓</p> <p>✓</p> <p>✓</p> <p>✓</p>	<p>✓</p> <p>✓</p> <p>✓</p> <p>✓</p> <p>✓</p> <p>✓</p>	<p>(一)本公司依據勞動法規制定工作規則，以維護勞資和諧及良好工作環境，保障員工之合法權益。</p> <p>(二)公司已訂定薪資管理辦法績效考核辦法依經營績效或成果適當反映於員工薪酬。</p> <p>(三)公司提供員工安全與健康之工作環境，環保及員工安全衛生之管理均已導入系統化運作，每年定期辦理工作廠區環境檢測、5S 檢查、員工健康檢查並與特約醫院及醫護人員簽約，辦理臨場健康服務，及時檢視員工健康狀況給予輔導諮詢，以確保員工安全衛生及身心健康。</p> <p>(四)公司定期舉辦董事、經理人進修課程，並不定期舉辦員工之企業倫理教育訓練與宣導，提升員工企業倫理觀念。為提升員工素質及競爭力，定期舉辦各種教育訓練課程，並鼓勵員工報名參加外部專業機構辦理之進修課程且給予補助。</p> <p>(五)公司遵循相關法規，對產品與服務之顧客、客戶隱私、客戶權益均給予保護並設有客訴專線。</p> <p>(六)公司尚未訂定供應商管理政策，惟合作時有要求供應商在環保、職業安全衛生或勞動人權等議題遵循相關規範。</p>	無顯著差異

評估項目	運作情形(註)			與上市上櫃公司企業社會責任實務守則差異情形及原因
	是	否	摘要說明	
五、公司是否參考國際通用之報告書編製準則或指引，編製企業社會責任報告書等揭露公司非財務資訊之報告書？前揭報告書是否取得第三方驗證單位之確信或保證意見？		✓	本公司目前尚未編列企業社會責任報告書，未來將於適當時間編制並取具相關驗證單位之保證意見。	未來將視實際需要或法令規定評估編製之。
六、公司如依據「上市上櫃公司企業社會責任實務守則」定有本身之企業社會責任守則者，請敘明其運作與所定守則之差異情形： 無重大差異				
七、其他有助於瞭解企業社會責任運作情形之重要資訊： 本公司未來將規劃於公司網站設置企業社會責任專區，並依實際運作情形將相關資訊揭露於公司網站及公開資訊觀測站。				

註1：運作情形如勾選「是」，請說明所採行之重要政策、策略、措施及執行情形；運作情形如勾選「否」，請解釋原因並說明未來採行相關政策、策略及措施之計畫。

註2：公司已編製企業社會責任報告書者，運作情形得註明查閱企業社會責任報告書方式及索引頁次替代之。

註3：重大性原則係指有關環境、社會及公司治理議題對公司投資人及其他利害關係人產生重大影響者。



(六) 履行誠信經營情形及與上市上櫃公司誠信經營守則差異情形及原因

評估項目	運作情形(註)			與上市上櫃公司誠信經營守則差異情形及原因
	是	否	摘要說明	
<p>一、訂定誠信經營政策及方案</p> <p>(一) 公司是否制定經董事會通過之誠信經營政策，並於規章及對外文件中明示誠信經營之政策、作法，以及董事會與高階管理階層積極落實經營政策之承諾？</p> <p>(二) 公司是否建立不誠信行為風險之評估機制，定期分析及評估營業範圍內具較高不誠信行為風險之營業活動，並據以訂定防範不誠信行為方案，且至少涵蓋「上市上櫃公司誠信經營守則」第七條第二項各款行為之防範措施？</p> <p>(三) 公司是否於防範不誠信行為方案內明定作業程序、行為指南、違規之懲戒及申訴制度，且落實執行，並定期檢討修正前揭方案？</p>	✓		<p>(一) 公司已於 108.04.09 經董事會通過之「誠信經營作業程序」將誠信經營之政策制度化並揭露於公司網頁 (<a href="https://www.cenlink.com.tw">https://www.cenlink.com.tw</a>)</p> <p>(二) 公司「誠信經營作業程序」中明訂禁止不誠信行為如行賄、受賄或收受不當利益、從事不公平競爭、洩漏商業機密及損害利害關係人權益等，均已採取防範措施以落實誠信經營政策。</p> <p>(三) 公司「誠信經營作業程序」中明訂作業程序、行為指南、違規懲戒及申訴制度，並透過內控及稽核以降低不誠信風險。</p>	無顯著差異
<p>二、落實誠信經營</p> <p>(一) 公司是否評估往來對象之誠信紀錄，並於其與往來交易對象簽訂之契約中明定誠信行為條款？</p> <p>(二) 公司是否設置隸屬董事會之推動企業誠信經營專責單位，並定期(至少一年一次)向董事會報告其誠信經營政策與防範不誠信行為方案及監督執行情形？</p> <p>(三) 公司是否制定防止利益衝突政策、提供適當陳述管道，並落實執行？</p> <p>(四) 公司是否為落實誠信經營已建立有效的會計制度、內部控制制度，並由內部稽核單位依不誠信行為風險之評估結果，擬訂相關稽核計畫，並據</p>	✓		<p>(一) 公司與往來對象建立關係前會查證其誠信紀錄並於簽訂之契約中明定誠信行為條款。</p> <p>(二) 公司管理處負責督導各部門內控制度執行是否符合誠信經營並定期向董事會報告。</p> <p>(三) 公司各項經營活動均依法辦理，公開透明。「誠信經營作業程序」中並明訂利益迴避條款，董事會表決如有利益衝突亦均須迴避。</p> <p>(四) 本公司已建立會計制度、內部控制制度，內部稽核人員亦依年度稽核計畫完成稽</p>	無顯著差異

評估項目	運作情形(註)			與上市上櫃公司誠信經營守則差異情形及原因
	是	否	摘要說明	
以查核防範不誠信行為方案之遵循情形，或委託會計師執行查核？ (五) 公司是否定期舉辦誠信經營之內、外部之教育訓練？			核報告送審計委員會及董事會通過。 (五) 公司內部會議及教育訓練課程均加強宣導誠信經營之理念並定期舉辦董監經理人教育訓練。	
三、公司檢舉制度之運作情形 (一) 公司是否訂定具體檢舉及獎勵制度，並建立便利檢舉管道，及針對被檢舉對象指派適當之受理專責人員？ (二) 公司是否訂定受理檢舉事項之調查標準作業程序、調查完成後應採取之後續措施及相關保密機制？ (三) 公司是否採取保護檢舉人不因檢舉而遭受不當處置之措施？	✓		(一) 公司「誠信經營作業程序」中明定檢舉不誠信行為及獎勵制度，並提供檢舉信箱、專線，有效執行申訴及運作。 (二) 「誠信經營作業程序」定相關有作業程序與保密機制以維護檢舉人之權益。 (三) 作業程序明確規範承諾保護檢舉人不因檢舉情事而遭不當處置。	無顯著差異
四、加強資訊揭露 公司是否於其網站及公開資訊觀測站，揭露其所定誠信經營守則內容及推動成效？	✓		已於公司網站及公開資訊觀測站，揭露所定訂之誠信經營作業程序內容。	無顯著差異
五、公司如依據「上市上櫃公司誠信經營守則」定有本身之誠信經營守則者，請敘明其運作與所定守則之差異情形： 本公司已訂定「誠信經營作業程序」並據以執行，建立企業文化與價值並健全發展。該作業程序已揭露於公司官網。實際運作與所定程序尚無差異。				
六、其他有助於瞭解公司誠信經營運作情形之重要資訊：(如公司檢討修正其訂定之誠信經營守則等情形) 本公司配合獨立董事之設立與法令修訂，於 109.03.31 董事會討論並通過修正案。				

註：運作情形不論勾選「是」或「否」，均應於摘要說明欄位敘明。

(七) 公司如有訂定公司治理守則及相關規章者，應揭露查詢方式:相關規章檔案(內控制度)置放路徑: <http://www.cenlink.com.tw/>

(八) 其他足以增進對公司治理運作情形瞭解之重要資訊，得一併揭露:無此情事

## (九) 內部控制制度執行狀況

### 1. 內部控制制度聲明書：

#### 欣訊科技股份有限公司 內部控制制度聲明書

日期110年4月20日

本公司民國一百零九年度之內部控制制度，依據自行檢查的結果，謹聲明如下：

- 一、本公司確知建立、實施和維護內部控制制度係本公司董事會及經理人之責任，本公司業已建立此一制度。其目的係在對營運之效果及效率(含獲利、績效及保障資產安全等)、財務報導之可靠性及相關法令之遵循等目標的達成，提供合理的確保。
- 二、內部控制制度有其先天限制，不論設計如何完善，有效之內部控制制度亦僅能對上述三項目標之達成提供合理的確保；而且，由於環境、情況之改變，內部控制制度之有效性可能隨之改變。惟本公司之內部控制制度設有自我監督之機制，缺失一經辨認，本公司即採取更正之行動。
- 三、本公司係依據「公開發行公司建立內部控制制度處理準則」(以下簡稱「處理準則」)規定之內部控制制度有效性之判斷項目，判斷內部控制制度之設計及執行是否有效。該「處理準則」所採用之內部控制制度判斷項目，係為依管理控制之過程，將內部控制制度劃分為五個組成要素：1.控制環境，2.風險評估，3.控制作業，4.資訊及溝通，及5.監督。每個組成要素又包括若干項目。前述項目請參見「處理準則」之規定。
- 四、公司業已採用上述內部控制制度判斷項目，檢查內部控制制度之設計及執行的有效性。
- 五、本公司基於前項檢查結果，認為本公司於民國一百零九年十二月三十一日之內部控制制度(含對子公司之監督與管理)，包括知悉營運之效果及效率目標達成之程度、財務報導之可靠性及相關法令之遵循有關的內部控制制度等之設計及執行係屬有效，其能合理確保上述目標之達成。
- 六、本公司依據「處理準則」第三十七條之規定，委託會計師專案審查上開期間與財務報導之可靠性及與保障資產安全(使資產不致在未經授權之情況下取得、使用或處分)有關的內部控制制度，如前項所述，其設計及執行係屬有效，並無影響財務資訊之記錄、處理、彙總及報告可靠性之重大缺失，亦無影響保障資產安全，使資產在未經授權之情況下逕行取得、使用或處分之重大缺失。
- 七、本聲明書將成為本公司年報之主要內容，並對外公開。上述公開之內容如有虛偽、隱匿等不法情事，將涉及證券交易法第二十條、第三十二條、第一百七十一條及第一百七十四條等之法律責任。
- 八、本聲明書業經本公司民國110年4月20日董事會通過，出席董事7人中，無人持反對意見，餘均同意本聲明書之內容，併此聲明。

欣訊科技股份有限公司

董事長：

黃道明

簽章



總經理：

黃道明

簽章



2. 委託會計師專案審查內部控制制度者，應揭露會計師審查報告：無此情事

(十)最近年度及截至年報刊印日止，公司及其內部人員依法被處罰、或公司對其內部人員違反內部控制制度規定之處罰，其處罰結果可能對股東權益或證券價格有重大影響者，應列明其處罰內容、主要缺失與改善情形：無此情事

(十一)最近年度及截至年報刊印日止，股東會及董事會重要決議

1. 股東常會重要決議內容

時間	重要決議
109 年股東常會 (109.06.20.)	1. 通過承認本公司 108 年度營業報告書暨財務決算表冊案 2. 通過承認本公司 108 年度盈餘分配案 3. 通過修訂本公司『股東會議事規範』部份條文案 4. 通過修訂本公司『取得或處分資產處理辦法』部份條文案 5. 通過修訂本公司『資金貸與他人或背書保證處理辦法』部份條文案 6. 通過修訂本公司『衍生性金融商品交易處理辦法』部份條文案

2. 董事會重要決議內容

時間	重要決議
109 年第一次董事會 (109.03.31.)	1. 通過本公司 109 年度召開股東常會時間地點案 2. 通過修訂本公司『股東會議事規範』部份條文案 3. 通過修訂本公司『取得或處分資產處理辦法』部份條文案 4. 通過修訂本公司『資金貸與及背書保證處理辦法』部份條文案 5. 通過修訂本公司『衍生性金融商品交易處理辦法』部份條文案 6. 通過修訂本公司『董事會議事規範』部份條文案 7. 通過修訂本公司『企業社會責任實務守則』部份條文案 8. 通過修訂本公司『誠信經營作業程序』部份條文案 9. 通過修訂本公司『薪酬委員會組織規程』、『審計委員會組織規程』部份條文案 10. 通過擬訂本公司 109 年股東常會召集事由案 11. 通過少數股東書面提案之公告案 12. 通過本公司 109 年經理人用車到期換約申請案
109 年第二次董事會 (109.04.21.)	1. 通過本公司 108 年度員工酬勞及董監酬勞擬分配情形案 2. 通過本公司 108 年度營業報告書及財務決算表冊案 3. 通過本公司 108 年度盈餘分配案 4. 通過本公司 108 年度內部控制制度聲明書案 5. 通過修訂本公司『集團企業特定公司及關係人交易管理辦法』、『對子公司監督與管理辦法』部份條文案 6. 通過增訂『公司治理實務守則』、『處理董事要求之標準作業程序』案 7. 通過擬訂本公司 109 年股東常會召集事由案

時間	重要決議
109年第三次董事會(109.08.11.)	<ol style="list-style-type: none"> <li>1. 通過訂定本公司109年除息基準日事宜案</li> <li>2. 通過修訂本公司『股東會議事規範』部份條文案</li> <li>3. 通過修訂本公司『董事會議事規範』部份條文案</li> <li>4. 通過修訂本公司『薪酬委員會組織規程』、『獨立董事之職責範疇規則』、『審計委員會組織規程』、『員工道德行為準則』部份條文案</li> <li>5. 通過為落實公司治理提升董事會功能及績效，增訂『董事會績效評估辦法』案</li> <li>6. 通過配合安侯建業聯合會計師事務所內部職務調整之需要，變更簽證會計師案</li> <li>7. 通過109年上半年財務報表提報董事會承認案</li> <li>8. 通過本公司超過正常授信期限之應收帳款，金額重大之認定案</li> <li>9. 通過及調整本公司108年度董事及經理人酬勞分配案</li> </ol>
109年第四次董事會(109.10.05.)	<ol style="list-style-type: none"> <li>1. 通過本公司擬成立沖壓部門及購買設備等案</li> </ol>
109年第五次董事會(109.12.23.)	<ol style="list-style-type: none"> <li>1. 通過本公司2021年年度稽核計畫案</li> <li>2. 通過本公司與華南銀行敦化分行短期貸款案</li> <li>3. 通過本公司與台灣中小企業銀行汐止分行短擔、短放貸款案</li> <li>4. 通過本公司2021年度營運計畫(營業預算)案</li> <li>5. 通過本公司委由安侯建業聯合會計師事務所辦理財稅報表查核之年度酬金費用案</li> <li>6. 修訂本公司『員工薪資管理辦法』部份條文案(留待下次董事會再討論)</li> <li>7. 通過本公司109年各經理人年終考核案</li> </ol>
110年第一次董事會(110.03.31.)	<ol style="list-style-type: none"> <li>1. 修訂本公司『員工薪資管理辦法』部份條文案(留待下次董事會再討論)</li> <li>2. 通過本公司110年度召開股東常會時間地點案</li> <li>3. 通過有關本公司內部稽核主管異動案</li> <li>4. 通過修訂本公司『股東會議事規範』部份條文案</li> <li>5. 通過擬訂本公司110年股東常會召集事由案</li> <li>6. 通過少數股東書面提案之公告案</li> </ol>
110年第二次董事會(110.04.20.)	<ol style="list-style-type: none"> <li>1. 通過修訂本公司『員工薪資管理辦法』部份條文案</li> <li>2. 通過本公司109年度員工酬勞及董事酬勞擬分配情形案</li> <li>3. 通過本公司109年度營業報告書及財務決算表冊案</li> <li>4. 通過本公司109年度盈餘分配案</li> <li>5. 通過本公司109年度內部控制制度聲明書案</li> <li>6. 通過擬訂本公司110年股東常會召集事由案</li> <li>7. 通過本公司擬租賃本棟175號12樓廠房搬遷裝潢費用預算案</li> </ol>

(十二)最近年度及截至年報刊印日止，董事或監察人對董事會通過重要決議有不同意見且有紀錄或書面聲明者，其主要內容：無此情事

(十三)最近年度及截至年報刊印日止，公司董事長、總經理、會計主管、財務主管、內部稽核主管、公司治理主管及研發主管等辭職解任情形之彙總

110年04月30日

職稱	姓名	到任日期	解任日期	辭職或解任原因
稽核主管	宋世儀	106.01.01	110.03.31	職務調整
稽核主管	莊凌傑	110.03.31	-	-

## 五、會計師公費資訊

### (一)公費資訊

會計師事務所名稱	會計師姓名		查核期間	備註
安侯建業聯合會計師事務所	鄭安志	余聖河	109.01.01~109.12.31	-

金額級距		公費項目	審計公費	非審計公費	合計
1	低於 2,000 千元		✓	✓	1,710
2	2,000 千元 (含) ~4,000 千元		-	-	-
3	4,000 千元 (含) ~6,000 千元		-	-	-
4	6,000 千元 (含) ~8,000 千元		-	-	-
5	8,000 千元 (含) ~10,000 千元		-	-	-
6	10,000 千元 (含) 以上		-	-	-

(二)給付簽證會計師、簽證會計師所屬事務所及其關係企業之非審計公費占審計公費比例達四分之一以上者，應揭露審計與非審計公費金額及非審計服務內容：無此情事

(三)更換會計師事務所且更換年度所給付之審計公費較更換前一年度之審計公費減少者，應揭露更換前後審計公費金額及原因：無此情事

(四)審計公費較前一年度減少達百分之十以上者，應揭露審計公費減少金額、比例及原因：無此情事

## 六、更換會計師資訊：

公司如在最近二年度及其期後期間有更換會計師情形者，應揭露下列事項：

### (一)、關於前任會計師

更換日期	民國一〇九年八月十一日經董事會通過		
更換原因及說明	本公司原簽證會計師為安侯建業會計師事務所黃泳華會計師及陳振乾會計師，安侯建業會計師配合審計準則公報第四十六號、證券主管機關相關法令規定及其風險控管之需要，予以職務調整。調整變更為鄭安志會計師及余聖河會計師。		
說明係委任人或會計師終止或不接受委任	當事人	會計師	委任人
	情況		
	主動終止委任	不適用	
不再接受(繼續)委任			
最新兩年內簽發無保留意見以外之查核報告書意見及原因	無此情形		
與發行人有無不同意見	有	-	會計原則或實務
		-	財務報告之揭露
		-	查核範圍或步驟
		-	其他
	無	√	
	說明		
其他揭露事項 (本準則第十條第六款第一目之四至第一目之七應加以揭露者)	無		

### (二)、關於繼任會計師

事務所名稱	安侯建業聯合會計師事務所
會計師姓名	鄭安志會計師及余聖河會計師
委任之日期	民國一〇九年八月十一日經董事會通過委任繼任會計師
委任前就特定交易之會計處理方法或會計原則及對財務報告可能簽發之意見諮詢事項及結果	無
繼任會計師對前任會計師不同意見事項之書面意見	無

(三)、前任會計師對本準則第十條第六款第一目及第二目第三點事項之復函：不適用



七、公司之董事長、總經理、負責財務或會計事務之經理人，最近一年內曾任職於簽證會計師所屬事務所或其關係企業者，應揭露其姓名、職稱及任職於簽證會計師所屬事務所或其關係企業之期間：無此情事

八、最近年度及截至年報刊印日止，董事、監察人、經理人及持股比例超過百分之十之股東股權移轉及股權質押變動情形

(1) 董事、監察人、經理人及大股東股權變動情形：

110年04月23日單位：股

職 稱	姓 名	109 年度		當 年 度 截 至 4 月 23 日 止	
		持有股數 增(減)數	質押股數 增(減)數	持有股數 增(減)數	質押股數 增(減)數
董事長及總經理	黃道明	0	0	0	0
董事及大股東	鄭心樑	0	0	0	0
董事及資訊副總經理	余志宏	0	0	0	0
董事	丁鴻勛	0	0	0	0
獨立董事	蔡建文	0	0	0	0
獨立董事	堵一強	0	0	0	0
獨立董事	吳子祺	0	0	0	0
副總經理	陳雅輝	0	0	0	0
研發副總經理	薛國斌	0	0	0	0
業務副總經理	黃劍文	0	0	0	0
東莞副總經理	官世傑	0	0	0	0
管理副總經理	黃隆芬	0	0	0	0
資訊處協理	黃道貞	0	0	0	0
股務協理	宋世儀	0	0	0	0
會計處協理	陳慧臻	0	0	0	0
研發處協理	許博凱	0	0	0	0

(2) 股權移轉之相對人為關係人股權移轉資訊：無此情事

(3) 董事、監察人、經理人及大股東股權質押變動情形：無此情事

九、持股比例占前十名之股東，其相互間互為關係人或為配偶、二親等以內之親屬關係之資訊

110年04月23日

姓名	本人持有股份及持股比率		配偶、未成年子女持有股份及持股比率		利用他人名義合計持有股份		前十大股東相互間具有財務會計準則公報第六號關係人或為配偶、二親等以內之親屬關係者，其名稱或姓名及關係		備註
	股數	持股比率%	股數	持股比率%	股數	持股比率%	名稱	關係	
鄭心樑	7,681,718	37.38	1,269,816	6.18	0	0	黃隆光 鄭有恩 鄭有格 鄭心榆 鄭心嫻 鄭心樺 黃道明	配偶 子女 二親等 二親等 二親等 二親等	董事長
黃隆光	1,269,816	6.18	7,681,718	37.38	0	0	鄭心樑 黃道明 鄭有恩 鄭有格 鄭心榆 鄭心嫻 鄭心樺	配偶 二親等 子女 二親等 二親等 二親等	董事 董事長
鄭心樺	1,206,067	5.87	0	0	0	0	鄭心樑 黃隆光 鄭心榆 鄭心嫻	二親等	董事
黃道明	1,066,715	5.19	129,763	0.63	0	0	鄭心樑 黃隆光	二親等	董事
鄭有恩	913,081	4.44	0	0	0	0	鄭心樑 黃隆光 鄭有格	父母 二親等	董事
鄭心嫻	880,674	4.29	0	0	0	0	鄭心樑 黃隆光 鄭心榆 鄭心樺	二親等	董事
鄭有格	619,450	3.01	0	0	0	0	鄭心樑 黃隆光 鄭有恩	父母 二親等	董事
陳雅輝	430,707	2.10	18,141	0.09	0	0	-	-	-
李永豐	361,187	1.76	91,653	0.45	0	0	-	-	-
鄭心榆	319,193	1.55	55,736	0.27	0	0	鄭心樑 黃隆光 鄭心嫻 鄭心樺	二親等	董事

註1：應將前十名股東全部列示，屬法人股東者應將法人股東名稱及代表人姓名分別列示。

註2：持股比例之計算係指分別以自己名義、配偶、未成年子女或利用他人名義計算持股比率。

註3：將前揭所列示之股東包括法人及自然人，應依發行人財務報告編製準則規定揭露彼此間之關係。

十、公司、公司之董事、監察人、經理人及公司直接或間接控制之事業對同一轉投資事業之持股數，並合併計算綜合持股比例

綜合持股比例

單位：千股；%

轉投資事業	本公司投資		董事、監察人、經理人及直接或間接控制事業之投資		綜合投資	
	股數	持股比例	股數	持股比例	股數	持股比例
(模里西斯) Soaring Heights Limited	3,970	100%	-	-	3,970	100%
(香港) 欣訊股份有限公司 (註1)	4,485	100%	-	-	4,485	100%
(廣東) 東莞欣訊電子有限公司 (註1)	(註2)	100%	-	-	(註2)	100%
聯技信息科技(上海) 有限公司(註1)	(註2)	33.33%	-	-	(註2)	33.33%

註1：透過第三地區投資設立公司再投資大陸公司。

註2：係有限公司無股權資料。

## 肆、募資情形

### 一、股本來源

#### 1. 股份種類

##### ① 普通股：

110年04月23日；單位：股

股份種類	核 定 股 本			備 註
	流通在外股份	未發行股份	合 計	
普通股	20,551,624	10,448,376	31,000,000	本公司股票非屬上市或上櫃公司股票

註：請註明該股票是否屬上市或上櫃公司股票（如為限制上市或上櫃買賣者，應予加註）。

##### ② 特別股：無此情事

## 2. 股本形成經過

單位：千股；新臺幣千元

年月	發行價格(元)	核定股本		實收股本		備註			
		股數	金額	股數	金額	股本來源	以現金以外之財產抵充股款	其他	增資生效(核准)日期與文號
81.07	10	500	5,000	500	5,000	創立股本	無	無	台北市建設局 81.7.2 北市建一字第 652885 號函核准
84.08	10	3,000	30,000	3,000	30,000	現金增資	無	無	台北市建設局 84.8.28 北市建一字第 01010567 號函核准
88.01	10	19,500	195,000	10,500	105,000	現金增資	無	無	經濟部 88.1.26 經(088)商字第 088102931 號函核准
88.04	10	19,500	195,000	18,000	180,000	現金增資	無	無	經濟部 88.4.27 經(088)商字第 088113925 號函核准
88.10	10	19,500	195,000	18,900	189,000	盈餘配股轉增資	無	無	經濟部 88.10.5 經(088)商字第 088135554 號函核准
88.12	12	31,000	310,000	23,000	230,000	現金溢價增資	無	無	經濟部 89.2.14 經(089)商字第 089103890 號函核准 財政部證期會 88.12.15 (88)台財證(一)第 15069 號函復申報生效並核准補辦公開發行
89.08	10	31,000	310,000	24,586	245,865	盈餘配股轉增資	無	無	財政部證期會 89.08.30 (89)台財證(一)第 73477 號函復申報生效
90.08	10	31,000	310,000	25,010	250,104	盈餘配股轉增資	無	無	經濟部 90.8.21 經(90)商字第 09001329520 號函核准
97.10	10	31,000	310,000	15,968	159,678	減資90,427千元	無	無	經濟部 97.10.03 經授中字第 09733175840 號函核准變更登記
107.9	10	31,000	310,000	18,044	180,436	107年盈餘配股轉增資2,075,810股	無	無	新北市政府 107.09.21 新北府經司字第 1078061233 號函核准變更登記
108.9	10	31,000	310,000	20,552	205,516	108年盈餘配股轉增資2,508,056股	無	無	新北市政府 108.09.10 新北府經司字第 1088061915 號函核准變更登記

註1：應填列截至年報刊印日止之當年度資料。

註2：增資部分應加註生效(核准)日期與文號。

註3：以低於票面金額發行股票者，應以顯著方式標示。

註4：以貨幣債權、技術抵充股款者，應予敘明，並加註抵充之種類及金額。

註5：屬私募者，應以顯著方式標示。

## 二、股東結構

110年04月23日

股東結構 數量	政府機構	金融機構	其他法人	個人	外國機構 及外人	合計
人數	—	2	3	651	—	656
持有股數	—	175,671	76,139	20,299,814	—	20,551,624
持股比例	—	0.855%	0.37%	98.775%	—	100%

註：第一上市（櫃）公司及興櫃公司應揭露其陸資持股比例；陸資係指大陸地區人民來臺投資許可辦法第3條所規定之大陸地區人民、法人、團體、其他機構或其於第三地區投資之公司。

## 三、股權分散情形

每股面額十元；110年04月23日

持股分級	股東人數	持有股數	持股比例(%)
1 至 999	220	158,620	0.77
1,000 至 5,000	284	491,785	2.39
5,001 至 10,000	41	310,031	1.51
10,001 至 15,000	20	253,775	1.23
15,001 至 20,000	14	249,704	1.22
20,001 至 30,000	19	489,875	2.38
30,001 至 40,000	7	246,034	1.20
40,001 至 50,000	10	438,755	2.13
50,001 至 100,000	19	1,298,238	6.32
100,001 至 200,000	10	1,436,199	6.99
200,001 至 400,000	4	1,110,380	5.40
400,001 至 600,000	1	430,707	2.10
600,001 至 800,000	1	619,450	3.01
800,001 至 1,000,000	2	1,793,755	8.73
1,000,001 至 999,999,999	4	11,224,316	54.62
合計	656	20,551,624	100.00

#### 四、主要股東名單：股權比例達百分之五以上之股東或股權比例占前 10 名之股東名稱、持股數額及比例

110 年 04 月 23 日

主要股東名稱	股份	持有股數	持股比例%
鄭心樑		7,681,718	37.38
黃隆光		1,269,816	6.18
鄭心樺		1,206,067	5.87
黃道明		1,066,715	5.19
鄭有恩		913,081	4.44
鄭心嫻		880,674	4.29
鄭有格		619,450	3.01
陳雅輝		430,707	2.10
李永豐		361,187	1.76
鄭心榆		319,193	1.55

#### 五、最近二年度每股市價、淨值、盈餘、股利及相關資料

單位：新臺幣元；千股

項目	年度		108 年度	109 年度
	每股市價	最高		未上市/櫃
最低			未上市/櫃	未上市/櫃
平均			未上市/櫃	未上市/櫃
每股淨值	分配前		13.32	13.11
	分配後		12.12	註 9
每股盈餘	加權平均股數		20,552 仟股	20,552 仟股
	每股盈餘	(調整前)	1.25	0.95
	每股盈餘	(調整後)	-	-
每股股利	現金股利		1.20	註 9
	無償配股	盈餘配股	-	-
		資本公積配股	-	-
	累積未付股利		-	-
投資報酬分析	本益比(註 5)		未上市/櫃	未上市/櫃
	本利比(註 6)		未上市/櫃	未上市/櫃
	現金股利殖利率(註 7)		未上市/櫃	未上市/櫃

\*若有以盈餘或資本公積轉增資配股時，並應揭露按發放之股數追溯調整之市價及現金股利資訊。

註 1：列示各年度普通股最高及最低市價，並按各年度成交值與成交量計算各年度平均市價。

註 2：請以年底已發行之股數為準並依據次年度股東會決議分配之情形填列。

註 3：如有因無償配股等情形而須追溯調整者，應列示調整前及調整後之每股盈餘。

註 4：權益證券發行條件如有規定當年度未發放之股利得累積至有盈餘年度發放者，應分別揭露截至當年度止累積未付之股利。

註 5：本益比=當年度每股平均收盤價/每股盈餘。

註 6：本利比=當年度每股平均收盤價/每股現金股利。

註 7：現金股利殖利率=每股現金股利/當年度每股平均收盤價。

註 8：每股淨值、每股盈餘應填列截至年報刊印日止最近一季經會計師查核(核閱)之資料；其餘欄位應填列截至年報刊印日止之當年度資料。

註 9：截至年報刊印日止，本公司股東會尚未決議。

## 六、公司股利政策及執行狀況

### 1. 公司章程所定之股利政策：

本公司年度決算如有盈餘，應先提繳稅款、彌補歷年累積虧損後，次提 10% 為法定盈餘公積，但法定盈餘公積已達本公司資本總額時不在此限，並依相關法令規定提列或迴轉特別盈餘公積後，併同以前年度未分配盈餘，由董事會擬具分派議案提請股東會決議，由全體股東依其分配基準日持股比例分配之。

本公司為考量未來資金需求及長期營運規劃，並兼顧股東利益，盈餘分配不得低於該年度盈餘百分之二十；分配股東股息紅利時，得以現金或股票方式為之，其中現金股利不得低於股利總額之 10%，惟此項盈餘分派之種類及比例，應由董事會依當時公司營運狀況、資金需求規劃等擬具分配案，提報股東會決議調整之。

公司年度盈餘分配以現金發放股息及紅利者，授權董事會特別決議後即發放，並報告股東會。

公司授權董事會以特別決議現金發放資本公積或法定盈餘公積並報告股東會。

### 2. 本次股東會擬議股利分派之情形：

本公司 109 年度盈餘分派案，業經 110 年 4 月 20 日董事會通過將提報 110 年 6 月 21 日股東常會報告，分配股東現金股利每股 0.9 元。

## 七、本次股東會擬議之無償配股對公司營運績效及每股盈餘之影響：無此情事

## 八、員工酬勞及董事、監察人酬勞

### 1. 公司章程所載員工、董事及監察人酬勞之成數或範圍：

本公司年度如有獲利且無累積虧損待彌補時，應提撥百分之二至百分之七作為員工酬勞及提撥不高於百分之三作為董監事酬勞。但公司尚有累積虧損時，應預先保留彌補數額。員工酬勞以股票或現金為之，應由董事會以董事三分之二以上之出席及出席董事過半數同意之決議行之，並報告於股東會。員工酬勞發放之對象得包括符合一定條件之從屬公司員工。

### 2. 本期估列員工、董事及監察人酬勞金額之估列基礎、以股票分派之員工酬勞之股數計算基礎及實際分派金額若與估列數有差異時之會計處理：

本年度估列員工及董事酬勞係以章程所定之成數為估列基礎，按一定比例提列員工及董事酬勞金額，並認列為當期之費用；嗣後股東會決議實際配發金額與估列數有差異時，則列為股東會決議年度之損益。

### 3. 董事會通過分派酬勞情形：

(1) 以現金或股票分派之員工酬勞及董事、監察人酬勞金額。若與認列費用年度估列金額有差異者，應揭露差異數、原因及處理情形：

109 年度董事會通過配發員工酬勞新台幣 1,413 千元及董事酬勞新台幣 471 千元。與認列費用年度未有差異。

(2) 以股票分派之員工酬勞金額及占本期個體或個別財務報告稅後純益及員工酬勞總額合計數之比例：不適用



4. 前一年度員工、董事及監察人酬勞之實際分派情形（包括分派股數、金額及股價）、其與認列員工、董事及監察人酬勞有差異者並應敘明差異數、原因及處理情形：

本公司於民國 109 年 4 月 21 日董事會決議，分派員工酬勞 2,201 千元，董事酬勞 734 千元，全數以現金方式發放。與認列費用年度差異 708 千元，差異數列為股東會決議年度之損益。

九、公司買回本公司股份情形：無此情事

十、公司債辦理情形：無此情事

十一、特別股辦理情形：無此情事

十二、海外存託憑證辦理情形：無此情事

十三、員工認股權憑證辦理情形：無此情事

十四、併購或受讓他公司股份發行新股辦理情形：無此情事

十五、資金運用計畫執行情形：無此情事

## 伍、營運概況

### 一、業務內容

#### 1. 業務範圍

(1) 所營業務之主要內容

- ① 各種電子連接器產品及其零組件之研發、製造、加工、裝配及買賣。
- ② 各項連接器有關產品之進出口貿易業務。

(2) 營業比重

單位：新臺幣千元；%

項目 \ 年度	109 年度	
	營業額	營業比重
工業用連接器	502,511	77.76%
消費性連接器	141,621	21.91%
其他	2,100	0.33%
合計	646,232	100.00%

(3) 公司目前商品項目

本公司為專業電子連接器製造廠，具有極佳之研發、製造與悠久之銷售等團隊，銷售產品範圍包含電腦及伺服器週邊設備、汽車、網路通訊、工業4.0、5G通信、光通信、新能源、工業設備及客製化等之各式高科技連接器，產品系列規格完整，可提供客戶多樣性之需求選擇。

(4) 計畫開發之新商品

由於高科技電子產品推陳出新，連接器產品之生命週期日益縮短，故本公司不斷致力於新產品研發工作，未來也將持續針對各類型高頻高速連接器、High-power連接器、虛擬實境VR、軍用規格連接器、醫療、汽車、5G、新能源等各項用途連接器產品進行開發。

#### 2. 產業概況

(1) 產業之現況與發展

① 全球連接器產業現況

連接器泛指所有用在電子訊號與電源上的連接元件及其附屬配件。連接器是所有訊號間的橋樑，電腦方面一般可分類為I/O(Input/Output)與Interconnection二類，其中I/O類用於電腦主系統與周邊設備間的信號傳輸使用，而Interconnection則應用在主系統與周邊設備內，為電子零件裝載與各系統內各模組間電器訊號的連接。

## ② 台灣連接器產業近況

台灣出口多以板類連接器、卡類連接器、IC Socket為主，在智慧行動終端所需的高速輸出入與RF連接器，或雲端電信應用之光纖輸出入、綠能應用的高壓大電流連接器等，多仰賴進口為主。不過由於台灣連接器廠商已逐漸朝向智慧行動終端應用，以及其他利基應用布局如汽車電子、航太、醫材等，目前也已有不錯的成績。

連接器依產品規格及設計，可應用在汽車、通訊、電腦及週邊設備、消費性電子等不同領域的電子產品。由於連接器應用範圍廣泛，連接器製造廠多有其專注領域，下游的應用廠商，多半皆會與中游連接器製造廠商加強合作，以確保品質、成本及交貨上的穩定。

同時為因應消費性電子裝置朝向薄型化方向發展的趨勢，連接器從厚度方面演進至今，已經縮小到0.5英吋，甚至小於0.05英吋的規格，但要在如此窄小的空間內同時裝入多項零組件，並且可有許多功能，廠商對於產品的設計重新佈局、改變元件型態、採用更強的新型零組件外，零組件與零組件之間的連接，也變得異常重要。因此在薄型化設備中的連接器，不僅需具備高速資料傳輸的能力，還要有高針腳數(High Pin Count)及腳距密集化(Fine Pitch)的結構設計，才能滿足新一代的電子裝置對於厚度與執行效能的雙重需求。連接器產業於市場全球化、下游客戶減少供應商數量、委外代工三重趨勢下，具足夠資金「全球運籌」及「技術研發」大廠取得優勢，持續以併購、技術、Total Solution 擴展全球市場及應用產品取得市占率，成熟期產業競爭白熱化亦讓許多小廠失去競爭力，大者恆大已無可避免。

## ③ 台灣連接器產業未來發展概況

連接器廣泛運用在汽車和電腦週邊應用通訊數據應用、工業、軍事航太、運輸、消費性電子、醫療、儀器、商業設備等，但是深入分析，成長力道最強勁的為汽車應用、通訊設備、消費性電子等，其他如電腦或是儀器設備都呈現飽和的趨勢，隨著電子工業技術發展，型態越來越多樣，在電子產品講求高速化與微型化甚至節能化的趨勢下，部分連接器對於性能的要求已經不可同日而語，相對的開發難度也提高許多，但也成為廠商間是否能在業界競爭中存活下來的關鍵，同時為因應消費性電子裝置朝向薄型化方向發展的趨勢，連接器從厚度方面演進至今，已經縮小到0.5吋內，廠商對於產品的設計重新佈局、改變元件型態、採用更強的新型零組件外，零組件與零組件之間的連接，也變得異常重要。因此在薄型化設備中的連接器，不僅需具備高速資料傳輸的能力，還要有高針腳數(High Pin Count)及腳距密集化(Fine Pitch)的結構設計，才能滿足新一代的電子裝置對於厚度與執行效能的雙重需求。



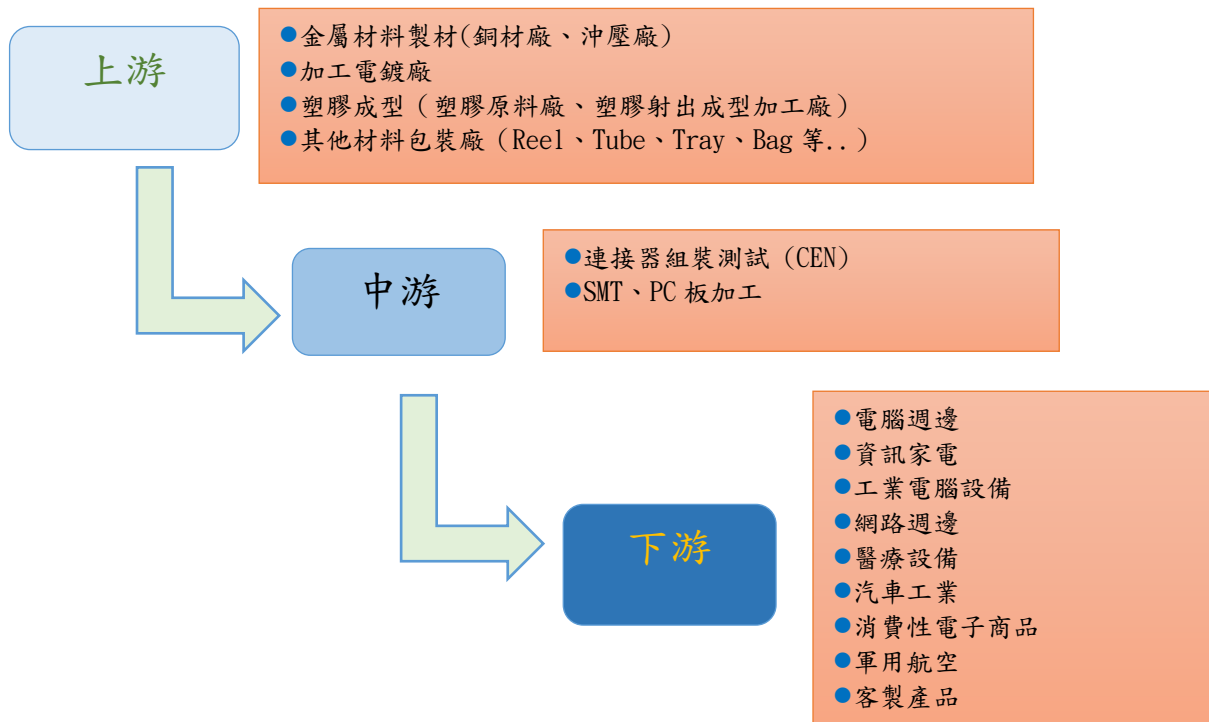

## (2) 產業上、中、下游之關聯性

連接器產品之結構主由金屬銅材導體及塑膠絕緣體等二大類組合而成，依產品需求仍會加上部份組件，其上游主要原料組成約可分為四大部分，即金屬材料、加工電鍍材料、塑膠材料及其他配合料件；中游則為負責成品加工組立及測試之各大連接器生產廠商，下游為各種不同用途需求的各大產業，其產業關聯結構圖，簡述如下：



(3) 產品之各種發展趨勢

儘管全球市場呈現衰退的狀態，但產品的發展仍朝向以下方向持續發展，一一探討如下：

產品名稱	產品圖示及介紹	重要用途或功能												
高頻高速 (U.2/U.3)		<p>產品的頻寬與速度，由常見的 622Mbps/s、1.25Gbps/s、2.5 Gbps/s、3.2 Gbps/s、6.25 Gbps/s、20 Gbps/s、27 Gbps/s；由上的發展可以看出來越高的頻率與傳輸速度是不可逆的趨勢</p>												
細間距		<p>一般把小於 2.0mm pitch 的連接器產品定義成細間距連接器，包含了 1.4mm、1.27 mm、1.2mm、1.0mm、0.8mm、0.635mm、0.5mm、0.4mm、0.3mm、0.2mm、100micron 及 50micron 等產品，配合著產品短小輕薄的趨勢而因應產生；而在去年量較大的產品則以 0.5mm、1.27mm、0.8mm、0.4mm、0.3mm 及 1.0mm 之細間距連接器最普通</p>												
醫療		<p>醫療器材電子化設備的需求，如核磁共振(MRI)、超音波(ultrasound)、氧氣偵(Oxygen monitor)、胰島素幫浦(insulin pumps)……等都有成長的趨勢，欣訊持續關注中。</p>												
汽車電子		<p>其產品包含了智慧座椅連接器模組、電動窗控制器、電動後視鏡、行車控制系統、溫控系統、中控門鎖系統、車載資通訊娛樂系統、ADAS 系統、車聯網、智能自動駕駛……等汽車電子化產品的日增，持續推動汽車電子市場的成長。</p>												
大電流連接器	<table border="1" data-bbox="387 1525 708 1957"> <thead> <tr> <th>插孔結構</th> <th>接觸方式</th> </tr> </thead> <tbody> <tr> <td>  </td> <td>面和線</td> </tr> <tr> <td>  </td> <td>面和線</td> </tr> <tr> <td>  </td> <td>線和線</td> </tr> <tr> <td>  </td> <td>点和点</td> </tr> <tr> <td>  </td> <td>点和点</td> </tr> </tbody> </table>	插孔結構	接觸方式		面和線		面和線		線和線		点和点		点和点	<p>領先的設計產品需求以 30、50 及 60 安培用的連接器為主流，在防水與耐候嚴苛條件的需求，對於擬進入此領域的廠商而言是一技術的新挑戰。可以應用於太陽能、風力發電及儲能等產業之產品。</p>
插孔結構	接觸方式													
	面和線													
	面和線													
	線和線													
	点和点													
	点和点													

產品名稱	產品圖示及介紹	重要用途或功能
伺服器		<p>伺服器市場在這些年的需求成長有目共睹，如雲端、大數據及物聯網……等應用，加速了其成長速度，其中連接器包括高頻、高速傳輸、高電流、光通信。</p>
無人機		<p>2020 年至 2026 年，全球無人機市場規模年複合成長率可上看 12.4%。續航力的要求下 High power 的連接器大量被應用。</p>
E-bike		<p>根據自行車歐洲行業協會（ZIV）數據顯示，電動自行車在歐洲有 23.5% 市場占有率，2018 年銷售 100 萬輛，年增率達 36%，2019 上半年成長 37%，突顯電動自行車在當地市場的接受度，預期 2020 年成長力度更大。全球電動自行車市場在 2020 年~2024 年間，預測將以 4% 的年複合成長率發展，由於鋰離子電池的價格降低，及連網型電動自行車的人氣上升促進成長。</p>

#### (4) 競爭情形

消費性電子產品之生命週期短，新產品及新機種輪動速度快，往往每半年快則每季就推陳出新，故本公司在產品設計、研發、開模、產製上力求跟上客戶需求腳步，以完整之產品系列及規格，提供並滿足客戶一次性購足需求，另本公司以多樣的客製化產品、高效率的產品開發速度，讓客戶取得其所需連接器規格的時間大為縮短，有助獲取相對訂單量與業績成長，顯現公司在市場上之競爭力。此外本公司為掌握客戶端對公司產品依存度，本公司將採取下述方式，於變化輪動快速市場中掌握先機。

##### ① 貼近客戶共同研發

本公司採取主動式參與客戶需求共同開發，及時掌握下游產品之動態，迅速反應市場之變化，透過本公司研發團隊之設計與快速開發能力，推陳相對應新產品，使產品開發產製時程縮短，得以配合客戶之理念與需求，同時也使本公司獲得獲利之契機。

##### ② 及時性客戶服務

由於各系統廠商在大陸地區設廠，為更貼近客戶及時服務，秉持著客戶第一優先的理念，本公司於廣東省東莞設廠，以充份提供客戶產品需求之地利；同時持續改善生產製程和開發產品，依客戶需求為導向之服務態度，讓客戶體認本公司之

用心，期使客戶於新機種、新產品開發之時，均能優先考量本公司產品而配合設計，共創雙贏。

### 3. 技術及研發概況

#### (1) 所營業務之技術層次及研究發展

本公司有優秀之研發團隊，一向致力於連接器產品研發與製程改善，努力提昇自身研發技術，加強新產品開發能力，進而提高國際競爭力，研發涵蓋設計產品、模具設計、組裝機具設計、自動組裝機具產製。藉由研發部門開發各種測試設備及自動化機台改善製程，更加強與客戶產品同步之設計開發能力。同時為配合不同生產型態之客戶需求，就生產過程與技術分為人工生產、半自動生產、全自動生產、及彈性化生產等不同方式，研究發展出各式彈性化生產線，以符合客戶短交期或大量訂單之不同需求。

本公司配合產品朝向細小間距(Fine Pitch)、低高度(Low profile)、大電流等極高精密度等發展特性，為因應市場各種類模組連接器需求，多年來亦不斷向眾多國際大廠尋求技術交流，來提升本公司各項設計之技術能力。近期研究開發方向除筆記型電腦外則續向網路通訊、消費性電子產品、工業控制、醫療設備、光通信及車用連接器，以達產品多元化、行銷國際之目標。

#### (2) 研究發展

本公司為保護研發成果，所開發之新產品，均及時申請國內外專利保護，專利觀念極為重視，並指定智財管理部門，除積極申請專利以維護自身權益外，籌建專利資料庫，搜尋瞭解競爭對手之專利資料，透過專利分析，避開他人智慧財產專利權，作為研發新產品設計之參考。本公司截至109年止已取得我國、美國及大陸等地區之各式專利共計30項。

#### (3) 研究發展人員與其學經歷

本公司截至109年12月31日止，研發人員共計有27人，研究所以上學歷者3.7%，大專以上學歷者77.8%，高中及以下學歷者佔18.5%，其學歷分佈如下：

單位：人

學歷	人數	比例(%)
研究所	1	3.7%
大專	21	77.8%
高中職及以下	5	18.5%
合計	27	100%

#### (4) 最近兩年度每年投入之研發費用

單位：新臺幣千元；%

項目	年度	
	108 年度	109 年度
研發費用	27,098	28,167
營業收入淨額	580,856	646,232
研發費用佔營收比率	4.67%	4.36%

(5)最近五年度開發成功之技術或產品

年度	主要研發成果
105	1. SFF 8639 (U.2)高速連接器 2. CRPS 大電流連接器
106	1. 電動腳踏車大電流連接器 2. 客製化 POGO PIN 連接器
107	1. 新能源車用大電流端子連接器 2. SPI Flash Socket 3. 智能電表內接線 4. MIM 結構連接器
108	1. 車用電子水泵 120W / 200W 電源連接器 2. 傳輸 USB 3.1 / 10G 高頻訊號 Pogo Pin 連接器 3. 抗瞬斷內爪 POGO PIN
109	1. 0.35mm pitch 光纖引擎 IC Socket 2. 車用電子水泵控制器端子架 3. MIM 金屬射出成型+塑膠模內包射成型之高強度電子連接器 4. 客製化工業類 CARD EDGE 電子連接器 5. 客製化工業類 Board to Board 電子連接器

4. 長、短期業務發展計畫

(1)短期業務發展計畫

①現有市場之產品規格升級

近年來興起的工業4.0，欣訊一直在工業自動化與工業控制市場中耕耘，不斷研發新產品並與客戶共同開發新產品，以確保本公司在市場之競爭力。

②提升生產技術

本公司為擴展業務，已於107年底取得IATF16949車規認證，將持續加強生產設備更新，提升生產技術，有效發揮產能、降低生產成本並達成最佳經濟規模，兼顧生產效率與產品品質，於推展業務時更具競爭力。

③強化國內外行銷

透過本公司目前在國內外生產及行銷據點，切入了解當地市場動脈，貼近當地客戶需求，並提供接近之技術服務支援，尋求直接參與客戶新產品設計機會，於客戶設計前期即可置入本公司產品，有效掌握並確保本公司客戶訂單。

(2)長期業務發展計畫

①銷售策略規劃

因本公司在連接器上不斷持續開發，已掌握主要關鍵技術，藉此利基貼近客戶需求，以穩固現有客戶，未來將積極爭取一線大廠認證，擴大與爭取商機。

②引進新製程技術

不斷引進新的生產技術，如高速自動精密沖壓及Insert Molding製程技術，改善原有生產技術瓶頸與障礙，並研發更多自動化製程來有效降低勞動成本，提升競爭力。



### ③資源整合規劃，厚植經營團隊實力

本公司經營團隊，於研發設計、製造工程、銷售販賣等業務，已長期密切配合，未來隨著營運規模之日益擴大及企業整體發展策略，本公司將持續考量上下游垂直整合發展進度，或多角化方向經營之可行性，以現有之經營與技術基礎上，持續朝發展高附加價值之產品努力，以期業績永續成長。

## 二、市場及產銷概況

### 1. 市場分析

#### (1) 主要商品銷售地區

單位：新臺幣千元；%

地區 \ 年度		108 年度		109 年度	
		金額	比例(%)	金額	比例(%)
外銷	中國	386,422	66.53%	464,012	71.80%
	其他	26,668	4.59%	22,271	3.45%
內銷	銷	167,766	28.88%	159,949	24.75%
合	計	580,856	100.00%	646,232	100.00%

#### (2) 市場占有率

根據工研院產科國際研究所資料顯示，2020 年全球連結器市場產值約為 590 億美元，而本公司 2020 年合併營業收入淨額約為新臺幣 6.5 億元，雖然目前市場占有率比重不高，但未來之發展前景尚有相當寬廣之空間。

#### (3) 市場未來之供需狀況與成長性

##### ① 供給面

Amphenol、Delphi、Foxconn、Hirose、JST、JAE、Molex、Te、Yazaki 等全球連接器大廠商，過去我國廠商受限於系統端安規與技術要求，一直無法在汽車、醫療等高階連接器市場競爭。然而近年得市場更迭，給予我國廠商一個發展契機，我國各連接器廠商皆積極擴廠，並得以運用價格等市場策略或併購經營策略，進入高階電子連接器市場，未來我國廠商能夠充分運用機會搶市，同時也轉化為產業發展契機。

##### ② 需求面

在新冠疫情影響下，各國景氣陸續復甦，連接器的產值需求成長增強，在物聯網 (IoT) 及雲端大數據 (Big Data) 的應用逐漸加速，工業控制、通訊、醫療、伺服器及汽車的出貨量增長，Non-PC 連接器的市場占比增加，今年度的出貨成長可以預期。

#### (4) 競爭利基

##### ① 完整開發模具技術能力

本公司在開模與設計製程之技術能力，研發並設計各式生產模具及治具，可達到整合設計、製作、生產之一貫化作業流程，並配置精密檢測設備，能有效率地完成客戶訂單，取得客戶之認同及信任。

## ②產品品質穩定

連接器產品之品質良莠對電子設備間訊號傳輸有決定性之影響，故客戶對供應商產品品質皆具有相當程度之要求。本公司產品從原物料、半成品至成品間皆有嚴謹之品質檢驗及製程管制，故產品良率及品質得以維持穩定並深獲客戶肯定，目前本公司連接器產品已通過ISO9001、ISO14001及QC080000等品質認證，並已於107年底通過IATF 16949品質系統審核認證。

## ③生產基地鄰近客戶以利供應

因應產品價格競爭及下游客戶紛紛至大陸地區設廠，本公司先後於台北、東莞等地設立生產及發貨基地，具備產品開發、模具設計及自動化生產之能力，可配合不同區域需求調整產品生產線，不但有效縮短貨物交期，更就近提供重點客戶更完善之技術支援與銷售服務，建立緊密之供應鏈關係。

## ④產品價格具競爭力

近年來市場低價之電子產品，已間接壓縮零組件之價格，本公司單靠大陸低價勞力之優勢，已經不足以反應產品成本。本公司除大陸廠區須透過規模採購以降低採購成本，另亦透過製程改善及精進，導入大量自動化或半自動化製程，進而壓低生產成本，且配合客戶產品交期彈性化調配而使庫存量降低，使本公司產品價格仍具競爭力。

## ⑤與客戶密切合作

本公司之經營團隊累積多年之市場經驗，具備完整之產業背景，憑藉其豐富之產業知識及技術，可提供客戶適確之服務，共同尋求與開發新產品，力求技術改善，品質完美，提高產品市場競爭力。

## (5)發展遠景之有利、不利因素與因應對策

### ①有利因素

- A. 在經營策略方面，本公司配合客戶，長期致力於連接器的研發設計，生產用於工業用連接器、桌上型電腦、筆記型電腦、移動通信設備、多媒體設備、數位機上盒及網路通訊設備等各類連接器相關產品，並取得ISO及汽車IATF等多項品質管理體系認證，經由經驗豐富的量產技術、厚實的研發能力、精密的製造檢測設備、嚴格的品質管制要求和完善的服務，使得本公司長期擁有廣大客戶支持，今後更朝爭取國際知名大廠訂單為努力目標。
- B. 在產品競爭力方面，有鑑於連接器產品之多樣性，其生產多為非標準化的產品，而以訂單生產模式為主，生產製程之安排須具備彈性及機動性高之特性。本公司除了因應客製化服務，縮短開發時間及量產速度外，還設有自動化設備部門，專職開發研究客戶生產模組之半自動製程組裝或全自動機械平臺，協助客戶擴大生產並在最短時間就地供應需求，大幅減少客戶與本公司自身庫存壓力及運輸成本，達到即時到貨的機制。
- C. 秉持著核心競爭力之經營理念，以服務、品質、創新、速度等，滿足客戶之需求。

#### D. 連接器之應用範圍持續擴大

連接器之應用範圍含蓋電腦及其週邊設備、汽車、通信數據、工業及太陽能等諸多領域，幾乎所有電子相關設備均會使用連接器。

### ②不利因素與因應對策

A. 隨著資訊產業蓬勃發展，相關電子產品日新月異，為滿足消費者對產品多樣化之需求，產品須不斷推陳出新，惟資訊產品生命週期短暫，若未能及時推出新產品，將無法掌握市場先機，進而喪失市場競爭力。

因應對策：持續現有產品之研發改良，尋求與國際級專業製造大廠保持良好合作關係，爭取技術合作機會，提高市場敏銳度，充分掌握產品趨勢，順應資訊、通訊、工業電腦、醫療、航太、消費性電子及汽車產品之成長需求，研究開發其相關利基性產品。

B. 各國資訊及通訊系統廠商均朝向大型化資本密集化，大者恆大態勢愈趨明顯，本公司規模小，不易進行大規模新產品開發案。

因應對策：加強爭取與國際大廠策略性合作，除開發新產品外，並提升產品品質及維持客戶滿意度，鞏固市場競爭力。此外，加強利基產品之產銷，拓展市場，提升公司產品獲利能力，擴增營運規模，以期獲利成長後，得再擴大投資生產設備，擴充產能及提高研發能力，使產品未來更具競爭力。

C. 原物料上漲壓力及人工成本上升之趨勢。

因應對策：本公司大陸廠因缺工及客戶交貨趨勢，所以將其產品逐步移回國內生產，針對主要原物料採取以量制價原則，降低原物料上漲壓力之衝擊，並留意上游原物料供應狀況，盡可能分散原料的供給來源，避免資金過度堆積致削減獲利能力。

## 2. 主要產品之重要用途及產製過程

### (1) 主要產品之重要用途

本公司主要係生產及銷售用於工業用連接器、桌上型電腦、筆記型電腦、移動通信設備、多媒體設備、數位機上盒、網路通訊設備及汽車電子等各類連接器相關產品，詳細類別如下：

#### ① 工業自動化及客製化用設備

工業自動化、工業互聯網及工業電腦相關，並與客戶共同設計研發，提供客戶特殊使用之連接器。本公司目前生產之電腦和電腦週邊設備連接器產品係營收之主要來源。

#### ② 資料通信/電信

包括資料通信、電話、無線廣播和電視廣播設備等使用的連接器，及電纜系統和光纖系統的連接器。

#### ③ 汽車電器和電子設備

轎車、卡車和其他機動車中，自動駕駛輔助系統及電動車水幫浦的連接器。

④ 電腦和電腦週邊設備

包括大型電腦、小型電腦、伺服器 and 個人電腦以及相關的設備，如手持式掃描器、存儲設備、遠距視訊會議系統及平板等使用的連接器。

(2) 主要產品產製過程

連接器產品之產製過程簡介如下：

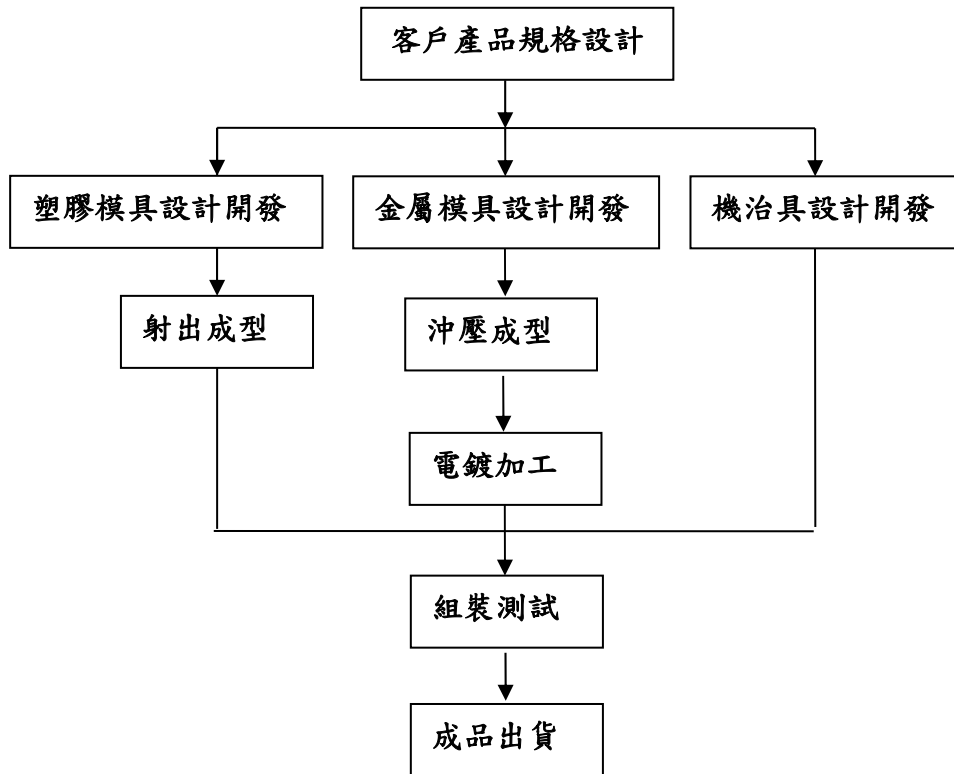

3. 主要原料之供應狀況

主要原料	來源國家	供應情形
塑膠粒	台灣	供應狀況良好
銅帶捲材	台灣	供應狀況良好

#### 4. 主要進銷貨客戶名單

(1)最近兩年度任一年度中曾占進貨金額10%以上之供應商名單

單位：新臺幣千元；%

項目	108 年度				109 年度			
	名稱	金額	佔全年度進貨淨額 %	與發行人之關係	名稱	金額	佔全年度進貨淨額 %	與發行人之關係
1	甲供應商	57,091	21.11%	非關係人	甲供應商	63,430	20.27%	非關係人
2	丙供應商	37,838	13.99%	非關係人	乙供應商	36,321	11.61%	非關係人
3	乙供應商	30,994	11.46%	非關係人	丙供應商	31,684	10.13%	非關係人
4	其它	144,539	53.44%	非關係人	其它	181,400	57.99%	非關係人
	進貨淨額	270,462	100.00%	-	進貨淨額	312,835	100.00%	-

註1：列明最近二年度進貨總額百分之十以上之供應商名稱及其進貨金額與比例，但因契約約定不得揭露供應商名稱或交易對象為個人且非關係人者，得以代號為之。

註2：截至年報刊印日前，上市或股票已在證券商營業處所買賣之公司如有最近期經會計師查核簽證或核閱之財務資料，應並予揭露。

變動說明：因應客戶需求致供應商進貨比率略有變動。

(2)最近兩年度任一年度中曾占銷貨金額10%以上之客戶名單

單位：新臺幣千元；%

項目	108 年度				109 年度			
	名稱	金額	佔全年度銷貨淨額 %	與發行人之關係	名稱	金額	佔全年度銷貨淨額 %	與發行人之關係
1	A 集團	251,650	43.32%	非關係人	A 集團	264,324	40.90%	非關係人
2	其他	329,206	56.68%	非關係人	其他	381,908	59.10%	非關係人
	銷貨淨額	580,856	100.00%		銷貨淨額	646,232	100.00%	

註1：列明最近二年度銷貨總額百分之十以上之客戶名稱及其銷貨金額與比例，但因契約約定不得揭露客戶名稱或交易對象為個人且非關係人者，得以代號為之。

註2：截至年報刊印日前，上市或股票已在證券商營業處所買賣之公司如有最近期經會計師查核簽證或核閱之財務資料，應並予揭露。

變動說明：A集團近兩年度因研發設計能力受終端客戶肯定，且新增國際知名品牌廠商OEM 代工量，故對A客戶兩年度銷貨金額尚屬穩定。

#### 5. 最近二年度生產量值

單位：千件；新臺幣千元

年度	108 年度			109 年度		
	產能	產量	產值	產能	產量	產值
主要商品						
連接器	備註	45,015	365,078	備註	51,718	447,107
合計		45,015	365,078		51,718	447,107

備註：本公司之主要機器設備係以生產塑膠等關鍵性在製品為主，後段組裝工作多以人力組裝或(半)自動化設備等彈性製造為主，故正常產能無法統計。

## 6. 最近二年度銷售量值

單位：千件；新臺幣千元

主要商品	108 年度				109 年度			
	內銷		外銷		內銷		外銷	
	量	值	量	值	量	值	量	值
工業用連接器	11,877	91,321	51,865	370,053	14,669	94,641	55,278	407,870
消費性連接器	4,397	76,001	3,263	40,950	3,708	64,986	4,149	76,635
其他	123	444	661	2,087	66	322	565	1,778
合計	16,397	167,766	55,790	413,090	18,443	159,949	59,992	486,283

## 三、從業員工最近二年度及截至年報刊印日止，從業員工人數、平均服務年資、平均年齡及學歷分布比率

分析別	年度	108年度	109年度	截至110年4月30日止
	員工人數(人)	業務及管理人員	102	96
研發人員		24	27	28
直接人員		68	75	81
合計		194	198	213
平均年齡		37.7 歲	38.4 歲	38.3 歲
平均服務年資		6.8 年	6.9 年	6.5 年
學歷分布 比率	博 士	0%	0%	0
	碩 士	1.5%	1.5%	1.9%
	大 專	42.3%	44.5%	44.1%
	高中職以下	56.2%	54.0%	54.0%
	合計	100%	100%	100%

註：應填列截至年報刊印日止之當年度資料。

## 四、環保支出資訊

最近年度及截至年報刊印日止，因污染環境所遭受之損失(包括賠償及環境保護稽查結果違反環保法規事項，應列明處分日期、處分字號、違反法規條文、違反法規內容、處分內容)，並揭露目前及未來可能發生之估計金額與因應措施，如無法合理估計者，應說明其無法合理估計之事實：無此情事

本公司非屬法令規範之環境污染事業，故無需申領污染設施設置許可證或污染排放許可證或應繳納污染防治費用或應設立環保專責單位人員之情事。

## 五、勞資關係

### 1. 公司各項員工福利措施、進修、訓練、退休制度與其實施情形，以及勞資間之協議與各項員工權益維護措施情形

#### (1) 員工福利措施

本公司致力營造一個和諧勞資關係，除依法辦理員工團體意外險及提供端午節、中秋節、勞動節等年節獎金外，更致力於健全員工福利，依法成立職工福利委員會，每月提撥福利金，由福利委員會安排活動，以推動員工各項福利措施，相關福利措施如下：

- ①提供各項補助金：包括結婚禮金、生日禮金、生育禮金、員工本人住院慰問金、員工本人及一親等內親屬喪亡慰問金。
- ②每年舉辦戶外自強活動(國內外旅遊)。
- ③每年舉行員工身體健康檢查。並自109年1月1日起與醫療院所簽約，特約醫生及護理人員每月三次到公司臨場服務，就員工工作狀況、健康情形、生活作息提供有關醫療、身心靈等諮詢服務。

#### (2) 進修、訓練及其實施情形

本公司為協助新進同仁早日進入工作狀況，將藉由職前訓練，依職務類別不同安排訓練課程，由該部門同仁輔助新進員工了解公司產業定位及未來發展方向。本公司依各職能專業課程所需，安排員工參加各顧問公司、訓練機構或政府及工商團體所舉辦之訓練課程以提昇員工專業素養，另各部門視實際需求安排適當之內訓課程，增進自身製程及研發能力等。

#### (3) 員工退休制度與實施情形

本公司為安定員工退休之生活訂有員工退休辦法，涵蓋民國九十四年六月三十日前所有正式任用員工。依該辦法規定，員工退休金之支付，係根據服務年資所獲得之基數及其退休前六個月之平均薪資計算，一次給付退休金。基數之計算係每位員工前十五年之服務年限，每服務滿一年可獲得二個基數，自第十六年起，每服務滿一年可獲得一個基數，最高以四十五個基數為限。本公司依勞動基準法規定，按月依薪資總額百分之二提撥勞工退休準備金專戶儲存，實際支付退休金時，先自準備金專戶支付，如有不足，再由本公司支付。

上述採確定給付退休金部分，本公司依退休辦法以會計年度終了日為衡量日完成精算，累積給付義務超過退休基金資產公平價值部份，於資產負債表認列最低退休金負債，並依精算結果認列淨退休金成本。

自民國九十四年七月一日起，本公司配合勞工退休金條例（以下簡稱「新制」）之實施，適用原退休辦法之員工如經選擇適用新制後之服務年資或新制施行後到職之員工其服務年資改採確定提撥制。此項採確定提撥退休金部份，本公司依勞工退休金條例之規定，依勞工每月工資百分之六之提繳率，提撥至勞工保險局之勞工退休金個人專戶，提撥數列為當期費用。

#### (4) 勞資間之協議情形

本公司依照勞動法令及相關規定，勞資雙方依據聘顧合約、工作規則及各項管

理規章辦理；本公司自成立以來勞資關係和諧，並無糾紛損失發生。

(5)各項員工權益維護措施情形

本公司訂有完善各項管理辦法，內容明訂員工權利義務及福利項目，以維護員工權益。

2. 列明最近年度及截至年報刊印日止，因勞資糾紛所遭受之損失（包括勞工檢查結果違反勞動基準法事項，應列明處分日期、處分字號、違反法規條文、違反法規內容、處分內容），並揭露目前及未來可能發生之估計金額與因應措施，如無法合理估計者，應說明其無法合理估計之事實：  
本公司平時即重視員工各項福利，勞資關係和諧，最近年度及截至本年報刊印日止並未發生勞資糾紛，因此應無發生勞資糾紛損失之虞。

## 六、重要契約

列示截至年報刊印日止，仍有效存續及最近年度到期之供銷契約、技術合作契約、工程契約、長期借款契約及其他足以影響股東權益之重要契約之當事人、主要內容、限制條款及契約起訖日期

契約性質	當事人	契約起迄日期	主要內容	限制條款
授信契約書	華南商業銀行	110.01.15 - 110.07.15	營運週轉金	無
授信契約書	華南商業銀行	110.03.18 - 110.09.18	營運週轉金	無
授信契約書	華南商業銀行	109.11.13 - 110.05.13	營運週轉金	無
授信約定書	台灣中小企銀	109.12.19 - 110.06.19	營運週轉金	無
授信約定書	台灣中小企銀	106.09.25 - 112.09.25	資本支出	無
採購合約書	A 集團	109.09.19~到期自動展延	訂單相關	無

註：部分契約正洽辦續約中。



## 陸、財務概況

### 一、最近五年度簡明資產負債表及綜合損益表

#### 1、簡明資產負債表

##### (1)國際財務報導準則-合併財務報告

單位：新臺幣千元

年 度 項 目	最近五年度財務資料					
	105 年	106 年	107 年	108 年	109 年	
流 動 資 產	347,835	333,180	359,390	378,119	379,240	
不動產、廠房及設備	83,732	103,460	106,755	105,885	105,066	
無 形 資 產	-	-	-	-	-	
其 他 資 產	139,558	141,970	134,269	156,695	153,997	
資 產 總 額	571,125	578,610	600,414	640,699	638,303	
流 動 負 債	分配前	283,589	301,946	302,602	329,578	340,254
	分配後	318,718	317,914	320,645	354,240	註 2
非 流 動 負 債	28,504	33,783	29,403	37,308	28,718	
負 債 總 額	分配前	312,093	335,729	332,005	366,886	368,972
	分配後	347,222	351,697	350,048	391,548	註 2
歸屬於母公司業主之權益	259,032	242,881	268,409	273,813	269,331	
股 本	159,677	159,677	180,435	205,516	205,516	
資 本 公 積	8,233	8,233	8,233	8,233	8,233	
保 留 盈 餘	分配前	88,681	73,383	80,311	62,135	57,172
	分配後	53,552	36,657	37,187	37,473	註 2
其 他 權 益	2,441	1,588	(570)	(2,071)	(1,590)	
庫 藏 股 票	-	-	-	-	-	
非 控 制 權 益	-	-	-	-	-	
權 益 總 額	分配前	259,032	242,881	268,409	273,813	269,331
	分配後	223,903	226,913	250,366	249,151	註 2

註 1：本公司各期間之財務資料經會計師查核簽證。

註 2：截至年報刊印日止，本公司股東會尚未決議分配。

註 3：本公司為公開發行公司，109 年截至年報刊印日前，無近期會計師查核簽證或核閱之財務資料。

## (2) 國際財務報導準則-個體財務報告

單位：新臺幣千元

年 度 項 目		最近五年度財務資料				
		105年	106年	107年	108年	109年
流動資產		318,000	328,093	334,279	371,707	326,592
不動產、廠房及設備		84,519	104,204	107,876	103,513	100,720
無形資產		-	-	-	-	-
其他資產		181,113	190,676	177,788	186,009	195,641
資產總額		583,632	622,973	619,943	661,229	622,953
流動負債	分配前	296,095	346,309	322,131	354,523	326,877
	分配後	331,224	362,277	340,174	379,185	註2
非流動負債		28,505	33,783	29,403	32,893	26,745
負債總額	分配前	324,600	380,092	351,534	387,416	353,622
	分配後	359,729	396,060	369,577	412,078	註2
歸屬於母公司業主之權益		259,032	242,881	268,409	273,813	269,331
股本		159,677	159,677	180,435	205,516	205,516
資本公積		8,233	8,233	8,233	8,233	8,233
保留盈餘	分配前	88,681	73,383	80,311	62,135	57,172
	分配後	53,552	36,657	37,187	37,473	註2
其他權益		2,441	1,588	(570)	(2,071)	(1,590)
庫藏股票		-	-	-	-	-
非控制權益		-	-	-	-	-
權益總額	分配前	259,032	242,881	268,409	273,813	269,331
	分配後	223,903	226,913	250,366	249,151	註2

註1：本公司各期間之財務資料經會計師查核簽證。

註2：截至年報刊印日止，本公司股東會尚未決議分配。

註3：本公司為公開發行公司，109年截至年報刊印日前，無近期會計師查核簽證或核閱之財務資料。

## 2、簡明綜合損益表

### (1)國際財務報導準則-合併財務報告

單位：新臺幣千元

年 度 項 目	最近五年度財務資料				
	105 年	106 年	107 年	108 年	109 年
營業收入	566,172	557,810	578,312	580,856	646,232
營業毛利	181,086	157,398	161,166	157,760	154,887
營業損益	46,902	34,413	30,741	27,814	28,582
營業外收入及支出	9,395	(7,361)	20,455	6,795	(6,424)
稅前淨利	56,297	27,052	51,196	34,609	22,158
繼續營業單位 本期淨利	44,696	20,094	43,978	25,683	19,555
停業單位損失	-	-	-	-	-
本期淨利(損)	44,696	20,094	43,978	25,683	19,555
本期其他綜合損益 (稅後淨額)	(6,971)	(1,116)	(2,482)	(2,236)	625
本期綜合損益總額	37,725	18,978	41,496	23,447	20,180
淨利歸屬於母公司 業 主	44,696	20,094	43,978	25,683	19,555
淨利歸屬於非控制 權 益	-	-	-	-	-
綜合損益總額歸屬 於 母 公 司 業 主	37,725	18,978	41,496	23,447	20,180
綜合損益總額歸屬 於 非 控 制 權 益	-	-	-	-	-
每股盈餘(元)	2.80	1.11	2.14	1.25	0.95

註1：本公司各期間之財務資料經會計師查核簽證。

## (2)國際財務報導準則-個體財務報告

單位:新臺幣千元

年 度 項 目	最近五年度財務資料				
	105 年	106 年	107 年	108 年	109 年
營業收入	543,164	542,025	551,990	559,387	609,268
營業毛利	157,863	136,125	145,224	144,467	131,269
營業損益	41,665	30,390	31,896	31,896	19,295
營業外收入及支出	14,251	(6,099)	16,930	1,116	2,378
稅前淨利	55,916	24,291	48,826	33,012	21,673
繼續營業單位本期 損益	44,696	20,094	43,978	25,683	19,555
停業單位損益	-	-	-	-	-
本期淨利(損)	44,696	20,094	43,978	25,683	19,555
本期其他綜合損益 (稅後淨額)	(6,971)	(1,116)	(2,482)	(2,236)	625
本期綜合損益總額	37,725	18,978	41,496	23,447	20,180
淨利歸屬於母公司 業主	-	-	-	-	-
淨利歸屬於非控制 權益	-	-	-	-	-
綜合損益總額歸屬 於母公司業主	-	-	-	-	-
綜合損益總額歸屬 於非控制權益	-	-	-	-	-
每股盈餘(元)	2.80	1.11	2.14	1.25	0.95

註1:本公司各期間之財務資料經會計師查核簽證。

### 3、最近五年度簽證會計師姓名及查核意見

#### (1)簽證會計師姓名及查核意見

簽證年度	會計師事務所名稱	會計師姓名	查核意見
105 年度	安侯建業聯合會計師事務所	黃泳華會計師 陳振乾會計師	無保留意見
106 年度	安侯建業聯合會計師事務所	黃泳華會計師 陳振乾會計師	無保留意見
107 年度	安侯建業聯合會計師事務所	黃泳華會計師 陳振乾會計師	無保留意見
108 年度	安侯建業聯合會計師事務所	黃泳華會計師 陳振乾會計師	無保留意見
109 年度	安侯建業聯合會計師事務所	鄭安志會計師 余聖河會計師	無保留意見

#### (2)最近五年度更換會計師之情事

配合會計師事務所內部職務調整故於 109 年度起財務報告查核簽證會計師由黃泳華會計師及陳振乾會計師調整變更為鄭安志會計師及余聖河會計師。

## 二、最近五年度財務分析

### 1、財務分析-國際財務報導準則

#### (1)合併財務報告

分析項目		最近五年度財務分析				
		105年	106年	107年	108年	109年
財務結構 (%)	負債占資產比率	54.65	58.02	55.30	57.26	57.81
	長期資金占不動產、廠房及設備比率	343.40	267.41	278.97	293.83	283.68
償債能力 %	流動比率	122.65	110.34	118.77	114.73	111.46
	速動比率	93.91	87.37	95.22	92.99	93.60
	利息保障倍數	28.32	13.87	26.24	17.87	13.80
經營能力	應收款項週轉率(次)	2.57	2.78	2.92	2.66	2.92
	平均收現日數	141.00	131.00	125.00	137.21	125.00
	存貨週轉率(次)	4.12	4.27	4.73	4.88	6.34
	應付款項週轉率(次)	3.30	3.38	3.69	3.30	3.50
	平均銷貨日數	88.00	85.45	77.16	74.79	57.57
	不動產、廠房及設備週轉率(次)	6.76	5.39	5.42	5.49	6.15
	總資產週轉率(次)	0.99	0.96	0.96	0.91	1.01
獲利能力	資產報酬率(%)	8.22	3.80	7.74	4.40	3.27
	權益報酬率(%)	17.45	8.01	17.20	9.47	7.20
	稅前純益占實收資本額比率(%)	35.26	16.94	28.37	16.84	10.78
	純益率(%)	7.89	3.60	7.60	4.42	3.03
	每股盈餘(元)	2.80	1.11	2.14	1.25	0.95
現金流量	現金流量比率(%)	24.58	17.08	10.21	20.41	14.33
	現金流量允當比率(%)	126.19	109.84	117.26	111.48	117.09
	現金再投資比率(%)	8.28	3.57	3.00	9.51	4.69
槓桿度	營運槓桿度	9.90	13.18	15.26	16.97	18.33
	財務槓桿度	1.05	1.07	1.07	1.08	1.06

最近二年度各項財務比率變動原因:(增減變動達20%以上者)

(一)償債能力:利息保障倍數降低,主係因本期獲利減少所致。

(二)經營能力:存貨週轉率/平均銷貨日數:

本年度之呆滯庫存向國稅局申請報廢,以致存貨周轉率提升,平均銷貨日數下降。

(三)獲利能力:各項比率降低,主要係因本期獲利減少所致。

(四)現金流量:現金流量比率/現金再投資比率:主要係109年度營業活動現金流量較108年度減少所致。

註1:本公司財務資料經會計師查核簽證。

## (2) 個體財務報告

分析項目		最近五年度財務分析				
		105年	106年	107年	108年	109年
財務結構 (%)	負債占資產比率	55.62	61.01	56.70	58.59	56.77
	長期資金占不動產、廠房及設備比率	340.20	265.50	276.07	296.30	293.96
償債能力 %	流動比率	107.40	94.74	103.77	104.85	99.91
	速動比率	86.75	78.54	85.73	87.75	84.56
	利息保障倍數	28.13	12.56	25.08	17.72	14.29
經營能力	應收款項週轉率(次)	2.37	2.54	2.68	2.49	2.78
	平均收現日數	153.00	143.00	136.00	146.00	131.00
	存貨週轉率(次)	5.18	5.38	5.82	6.14	7.93
	應付款項週轉率(次)	2.66	3.63	3.75	3.46	3.70
	平均銷貨日數	70.00	67.87	62.73	59.49	46.02
	不動產、廠房及設備週轉率(次)	6.43	5.2	5.12	5.40	6.05
	總資產週轉率(次)	0.93	0.87	0.89	0.85	0.98
獲利能力	資產報酬率(%)	7.92	3.62	7.57	4.26	3.25
	權益報酬率(%)	17.45	8.01	17.20	9.47	7.20
	稅前純益占實收資本額比率(%)	35.02	15.21	27.06	16.06	10.55
	純益率(%)	8.23	3.71	7.97	4.59	3.21
	每股盈餘(元)	2.80	1.11	2.14	1.25	0.95
現金流量	現金流量比率(%)	17.40	18.88	8.69	14.66	9.01
	現金流量允當比率(%)	117.88	108.92	108.42	118.36	101.54
	現金再投資比率(%)	4.01	6.09	2.26	6.28	0.88
槓桿度	營運槓桿度	10.77	14.65	14.02	14.03	25.41
	財務槓桿度	1.05	1.07	1.07	1.07	1.09

最近二年度各項財務比率變動原因:(增減變動達20%以上者)

(一)償債能力:利息保障倍數降低,主係因本期獲利減少所致。

(二)經營能力:存貨週轉率/平均銷貨日數:

本年度之呆滯庫存向國稅局申請報廢,以致存貨週轉率提升,平均銷貨日數下降。

(三)獲利能力:各項比率降低,主要係因本期獲利減少所致。

(四)現金流量:現金流量比率/現金再投資比率:主要係109年度營業活動現金流量較108年度減少所致。

(五)槓桿度:營運槓桿度增加主要係109年度營業利益較108年度減少所致。

註1:本公司財務資料經會計師查核簽證。

註2:本公司為公開發行公司,109年截至年報刊印日前,無近期會計師查核簽證或核閱之財務資料。

註3:財務比例計算公式如下:

### 1. 財務結構

(1)負債占資產比率=負債總額/資產總額。

(2)長期資金占不動產、廠房及設備比率=(權益總額+非流動負債)/不動產、廠房及設備淨額。

### 2. 償債能力

(1)流動比率=流動資產/流動負債。

(2)速動比率=(流動資產-存貨-預付費用)/流動負債。

(3)利息保障倍數=所得稅及利息費用前純益/本期利息支出。

### 3. 經營能力

- (1) 應收款項(包括應收帳款與因營業而產生之應收票據)週轉率 = 銷貨淨額 / 各期平均應收款項(包括應收帳款與因營業而產生之應收票據)餘額。
- (2) 平均收現日數 = 365 / 應收款項週轉率。
- (3) 存貨週轉率 = 銷貨成本 / 平均存貨額。
- (4) 應付款項(包括應付帳款與因營業而產生之應付票據)週轉率 = 銷貨成本 / 各期平均應付款項(包括應付帳款與因營業而產生之應付票據)餘額。
- (5) 平均銷貨日數 = 365 / 存貨週轉率。
- (6) 不動產、廠房及設備週轉率 = 銷貨淨額 / 平均不動產、廠房及設備淨額。
- (7) 總資產週轉率 = 銷貨淨額 / 平均資產總額。

#### 4. 獲利能力

- (1) 資產報酬率 = [稅後損益 + 利息費用 × (1 - 稅率)] / 平均資產總額。
- (2) 權益報酬率 = 稅後損益 / 平均權益總額。
- (3) 純益率 = 稅後損益 / 銷貨淨額。
- (4) 每股盈餘 = (歸屬於母公司業主之損益 - 特別股股利) / 加權平均已發行股數。

#### 5. 現金流量

- (1) 現金流量比率 = 營業活動淨現金流量 / 流動負債。
- (2) 淨現金流量允當比率 = 最近五年度營業活動淨現金流量 / 最近五年度(資本支出 + 存貨增加額 + 現金股利)。
- (3) 現金再投資比率 = (營業活動淨現金流量 - 現金股利) / (不動產、廠房及設備毛額 + 長期投資 + 其他非流動資產 + 營運資金)。

#### 6. 槓桿度：

- (1) 營運槓桿度 = (營業收入淨額 - 變動營業成本及費用) / 營業利益。
- (2) 財務槓桿度 = 營業利益 / (營業利益 - 利息費用)。



### 三、最近年度財務報告之審計委員會審查報告

#### 欣訊科技股份有限公司 審計委員會審查報告書

董事會造送本公司民國 109 年度財務報表、營業報告書及盈餘分派議案，其中民國 109 年度財務報表業經安侯建業聯合會計師事務所鄭安志、余聖河會計師查核完竣並出具查核報告書。上述民國 109 年度財務報表、營業報告書及盈餘分派表經由本審計委員會審查，認為尚無不符，爰依證券交易法第十四條之四及公司法第二百十九條之規定，備具報告，敬請 鑒察。

此 致

欣訊科技股份有限公司一一〇年股東常會

欣訊科技股份有限公司  
審計委員會召集人：吳子祺



中 華 民 國 110 年 4 月 20 日

四、最近年度經會計師查核簽證之母子公司合併財務報表：  
參見附件一 P. 82~ P. 127。

五、最近年度個體財務報表及會計師查核報告書：  
參見附件二 P. 128~ P. 169。

六、公司及其關係企業最近年度及截至年報刊印日止，如有發生財務週轉困難情事，應列明其對公司財務狀況之影響：無此情事

## 柒、財務狀況及財務績效之檢討分析與評估風險事項

### 一、財務狀況

單位：新臺幣千元

年度 項目	108 年度	109 年度	差異	
			金額	%
流動資產	378,119	379,240	1,121	0.30
非流動資產	262,580	259,063	-3,517	-1.34
資產總計	640,699	638,303	-2,396	-0.37
流動負債	329,578	340,254	10,676	3.24
非流動負債	37,308	28,718	-8,590	-23.02
負債總計	366,886	368,972	2,086	0.57
股本	205,516	205,516	0	0.00
資本公積	8,233	8,233	0	0.00
保留盈餘	62,135	57,172	-4,963	-7.99
其他權益	(2,071)	(1,590)	481	-23.23
權益總計	273,813	269,331	-4,482	-1.64
變動比例達百分之二十以上，且變動金額達新台幣一仟萬元之說明如下：無此情事				

## 二、財務績效

單位：新臺幣千元

項目	年度	108 年度	109 年度	差異	
				金額	%
營業收入		580,856	646,232	65,376	11.26
營業成本		423,096	491,345	68,249	16.13
營業毛利		157,760	154,887	-2,873	-1.82
營業費用		129,946	126,305	-3,641	-2.80
營業淨利		27,814	28,582	768	2.76
營業外收入及支出		6,795	(6,424)	-13,219	-194.54
稅前淨利		34,609	22,158	-12,451	-35.98
所得稅費用		8,926	2,603	-6,323	-70.84
稅後淨利		25,683	19,555	-6,128	-23.86
本期其他綜合損益		(2,236)	625	2,861	-127.95
本期綜合損益總額		23,447	20,180	-3,267	-13.93
本期淨利歸屬於母公司業主		25,683	19,555	-6,128	-23.86
綜合損益總額歸屬於母公司業主		23,447	20,180	-3,267	-13.93

變動比例達百分之二十以上，且變動金額達新台幣一仟萬元之說明如下：

1. 業外收入及支出：主因本年度受匯兌波動影響，產生兌換損失所致。
2. 稅前淨利：本年度各項營運成本增加，同時受匯率波動影響，以致本期淨利較上年度減少。

### 三、現金流量

#### 1. 最近年度現金流量變動分析說明：

單位：新臺幣千元

期初 現金餘額	109年度來自 營業活動淨 現金流量	109年度來自 投資活動淨 現金流量	109年度來自 籌資活動淨 現金流量	本期現金及約 當現金增加數	期末 現金餘額
82,519	48,754	-13,339	-17,382	639	101,191

現金流量變動分析：

- 營業活動：主要係於營運獲利之現金流入。
- 投資活動：主要係購置設備支出及預付設備款。
- 籌資活動：主係因本期發放股利、租賃本金償還及增加銀行短期借款所致。

#### 2. 流動性不足之改善計劃：

本公司109及108年度營業活動之現金流量為淨流入，但尚無流動性不足之情事。

#### 3. 未來一年現金流動性分析：

單位：新臺幣千元

期 初 現金餘額	預計全年來自 營業活動淨現 金流量	預計全年現 金流出量	預計現金剩餘 (不足)數額	預計現金不足額之 補救措施	
				投資計畫	融資計畫
101,191	96,181	-68,135	129,237	-	-

營業活動：主要係營運獲利產生之現金流入。  
 投資活動：產能擴充之各項資本支出及投資相關開發費用。  
 籌資活動：主要係償還銀行借款、發放股利所致。

### 四、最近年度重大資本支出對財務業務之影響：無

## 五、最近年度轉投資政策、其獲利或虧損之主要原因、改善計畫及未來一年投資計畫

### 1. 本公司轉投資政策：

本公司經營團隊係基於營運需求或公司未來成長之考量等因素而進行轉投資，就轉投資事業之組織型態、投資目的、設置地點、市場狀況、業務發展、持股比例、參考價格及財務狀況等項目進行詳細評估，並作成投資案評估建議，以供決策當局作為投資決策之依據。

### 2. 獲利或虧損之主要原因：

單位：新臺幣千元

轉投資事業名稱	累計投資金額	獲利或虧損之主要原因		改善計畫
		投資損益	說明	
(模里西斯) Soaring Heights Limited	180,661	10,122	主要獲利來源 係認列大陸子 公司利益	無
(香港) 欣訊科技股份有限公司	176,048	9,890	主要獲利來源 係認列大陸子 公司利益	無
(廣東) 東莞欣訊電子有限公司	12,023	9,246	營運獲利狀況 良好	無
聯技信息科技 (上海)有限公司	2,296	882	營運獲利狀況 良好	無

### 3. 改善計畫及未來一年投資計畫：無

## 六、風險事項分析評估

### 1. 利率、匯率變動、通貨膨脹情形對公司損益之影響及未來因應措施

#### (1) 利率

單位：新臺幣千元

項目 \ 年度	108 年度	109 年度
利息支出	2,052	1,731
營業收入淨額	580,856	646,232
利息支出佔營業收入比率	0.35%	0.27%

109 年度利息支出費用僅較 108 年度減少 321 仟元，對公司損益無重大影響。

利率對公司損益之影響及未來因應措施：

本公司之短期及長期借款係屬浮動利率負債，故市場利率變動將使其短期及長期借款之有效利率隨之變動，而使其未來現金流量產生波動。

#### (2) 匯率變動

本公司外銷產品交易幣別多以美金為之，故美金匯率的變化對本公司的獲利甚具影響，本公司將衡量匯率走勢，對銷售價格及採購價格之定價策略考量匯率因素並參考銀行報價尋求有利的買賣點，進行適當的外匯操作，減少匯率變動造成的損失。下表就最近兩年度匯兌損益來分析，109 年度因匯率變動差異以致匯兌損失相對增加。

單位：新台幣千元

項目 \ 年度	108 年度	109 年度
匯兌損益淨額(1)	(1,832)	(11,319)
營業收入淨額(2)	580,856	646,232
匯兌損益佔營業收入比率(1)/(2)	(0.32)%	(1.75)%

匯率變動對公司損益之影響及未來因應措施：

- ①以外幣債權及債務相互抵償，產生自然避險效果。
- ②視實際資金之需求及當時匯率高低，決定外幣兌換時機。
- ③部份商品付款幣別要求改以本公司部位較多之外幣支付，以沖銷主要幣別之匯率風險。
- ④必要時採取適當衍生性商品交易，以規避匯率變動風險。

(3) 通貨膨脹對公司損益之影響及未來因應措施:

通貨膨脹對本公司影響，在於造成營業成本及費用支出之增加，本公司將加強預算制度執行及落實內控管理，以有效控管營業費用支出。

2. 從事高風險、高槓桿投資、資金貸與他人、背書保證及衍生性商品交易之政策、獲利或虧損之主要原因及未來因應措施

本公司截至目前為止並無從事高風險、高槓桿投資、背書保證之情事。有關資金貸與及背書保證亦依據本公司「資金貸與及背書保證處理辦法」所訂定之政策及因應措施辦理。有關衍生性金融商品交易亦依據本公司「衍生性金融商品交易處理辦法」所訂定之政策及因應措施辦理。

3. 未來研發計畫及預計投入之研發費用

(1) 未來研發計畫

連接器產業係電子相關產業之上游，其發展趨勢乃須配合客戶之需求而改變本公司在設計、製程、品管等方面將不斷提升製作水平，以持續提供客戶高品質產品；而在新產品開發設計方面，則致力於朝向體積最小化、耐高電流、高頻傳輸等方向努力發展高精密連接器產品之研發及生產，另為提升自身產品研發設計能力，將尋求與國際大廠合作開發通訊、消費性電子產品、汽車、醫療等領域產品，本公司未來之研發方向及研發計畫彙整如下：

① 未來之研發方向

- A. 與高精密設備廠商合作及致力於核心技術的不斷深化，力求模具開發達到最高級的標準。
- B. 與國際大廠建立策略聯盟關係並合作技術開發各領域終端產品所需之連接器及機構模組。
- C. 縮短產品研發與生產週期，開發及建立自動化之生產設備，靈活運用產品彈性化生產。

② 未來之研發計畫

A. 電池連接器開發

因目前手機、NB等3C產品均走向體積小、輕、薄之發展方向，相對於電池連接器的要求也越來越高，故本公司未來之電池連接器開發方向將針對體積最小化、耐高電流、高使用壽命之模組化進行開發。

B. 車用連接器開發

先規劃以電動車應用的相關連接器為產品開發的方向，尤其是防水、防塵電源用連接器及連接線，以此為踏入車用連接器的領域，進而再增加新的車用連接器產品線。

C. 電腦周邊連接器開發

由於電腦的效能逐漸提高，故針對電腦周邊連接器的要求也就相對的提高，隨著傳輸速率的增加，高頻連接器及連接線的開發也就相對的重要，本公司將針對目前及未來市場上的高頻連接器及連接線進行持續的開發與研究，以滿足客戶需求。

D. 客製化特殊連接器開發

依據客戶的需求，共同進行特殊規格連接器開發。

E. 工業設備連接器



針對軍工業用、航太用及醫療用等電腦連接器產品需求進行開發。

(2) 預計投入之研發費用

本公司最近兩年度研發費用佔營業收入淨額之比重均於4%左右，而109年度本公司研發經費仍達營業額之4.36%。預計110年視營運狀況逐年提昇投入研發預算，以確保本公司之競爭優勢。

4. 國內外重要政策及法律變動對公司財務業務之影響及因應措施

依目前政府公佈之重要政策及法律變動，對本公司財務業務尚無重大影響。本公司之經營係遵行國內外政府之法律規範，本公司及國外轉投資公司人員亦隨時蒐集相關政策及法律之變動資訊，提供管理階層配合參考。因此，有效掌握國內外重要政策及法律變動，迅速積極採取必要因應措施，以降低其影響。

5. 科技改變及產業變化對公司財務業務之影響及因應措施

本公司各階層均能隨時注意產業脈動及同業市場訊息，配合科技改變及技術發展演變，不斷提升產品品質及精進製程，並採行穩健之財務管理，以增強市場競爭力。未來，本公司仍將持續注意所處產業相關科技改變情形，並評估其對公司營運之影響，作相對應之調整，以降低科技改變及產業變化對公司財務業務面之衝擊與影響。

6. 企業形象改變對企業危機管理之影響及因應措施

本公司管理階層守法經營，企業形象良好。公司成立至今，在業界已累積良好商譽，並無從事違反法令，而致公司形象受損情形。

7. 進行併購之預期效益、可能風險及因應措施：無此情事

8. 擴充廠房之預期效益、可能風險及因應措施：無此情事

9. 進貨或銷貨集中所面臨之風險及因應措施

(1) 銷貨集中風險評估及因應措施

本公司109年最大銷貨客戶佔比達41%，較108年降低2%，惟該客戶為世界知名大廠由於客戶於大陸各地均設有工廠，為降低生產成本並即時反應市場需求，採取區域運籌式產銷策略，故透過集中採購的方式採買。而該等世界知名大廠基於業務機密性、品質及交期等因素，遴選合作對象採少數重點廠商為主，配合其大陸各地非常龐大之訂單數量，往往國內廠商於承接其業務之同時，自會有銷貨集中之現象，此乃因國際產銷分工合作態勢所致，為國內廠商承接世界知名大廠業務不可避免之現象。

本公司將積極拓展新客戶及推廣產品應用面，以降低銷貨集中之風險。

(2)進貨集中風險評估及因應措施

本公司 109 年度佔進貨金額 10% 以上之供應商有三家，合計約占全體進貨 42.01%，其餘 57.99%則係分散向其他專業供應商採購；另本公司因採客製化提供產品，須與其產製所需特殊規範與要求之原物料供應商保持穩定關係以利生產，故進貨方面尚無過度集中之風險存在。

10. 董事、監察人或持股超過百分之十之大股東，股權之大量移轉或更換對公司之影響、風險及因應措施

最近年度及截至本年報刊印日止，董事、監察人或持股超過百分之十之大股東，股權移轉情形並未對公司有影響及風險。

11. 經營權之改變對公司之影響、風險及因應措施

最近年度及截至本年報刊印日止，本公司並無因經營權改變而影響公司營運之情事，且本公司已制定完整之內部控制制度及相關管理規章並且落實管理，因此經營權如有改變，不致對本公司產生重大影響。

12. 訴訟或非訟事件

(1)最近年度及截至本年報刊印日止，公司已判決確定或目前尚在繫屬中之重大訴訟、非訟或行政爭訟事件，其結果可能對股東權益或證券價格有重大影響者，應揭露其系爭事實、標的金額、訴訟開始日期、主要涉訟當事人及目前處理情形：無此情事

(2)最近年度及截至本年報刊印日止，公司董事、監察人、總經理、實質負責人、持股比例超過百分之十之大股東及從屬公司，已判決確定或目前尚在繫屬中之重大訴訟、非訟或行政爭訟事件，其結果可能對公司股東權益或證券價格有重大影響者：無此情事

13. 其他重要風險及因應措施

網際網路的使用日益頻繁，對於網路及資訊安全的威脅也日益嚴重，本公司建置有完整的網路與資訊安全防護措施，以確保公司的營運及財會等重要資訊系統有效運作，但無法保證公司資訊系統能完全免除來自第三方的網路威脅，本公司採取的防制措施是每年定期檢視和評估網路安全等管理機制的辦法，主要因應措施如下：

1. 在網際網路與企業內網間透過防火牆管控，防止來自第三方的網路威脅。
2. 所有電腦系統安裝防毒軟體，並隨時更新病毒碼，以確保使用者的電腦安全性。
3. 加強內部使用者資訊安全宣導及教育訓練，增強內部人員對資訊安全的意識及認知。

109 年度起截至年報刊印日，本公司未發現對業務及營運產生不利影響之重大網路安全威脅或事件，也未曾涉入與此有關的法律案件或監管調查。

**七、其他重要事項:無此情事**

## 捌、特別記載事項

### 一、關係企業相關資料：

#### 1. 本公司關係企業圖

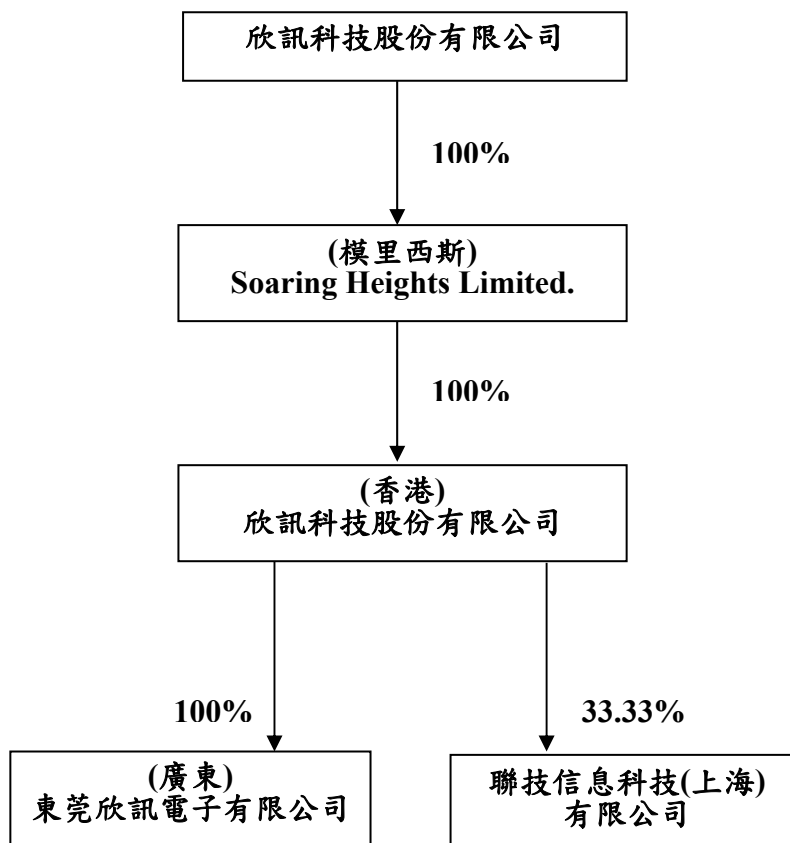

#### 2. 各關係企業基本資料

單位：千元

企業名稱	設立日期	所在地區	實收資本額	主要營業項目
(模里西斯) Soaring Heights Limited.	2000. 04. 12	模里西斯	3,970(USD)	控股公司
(香港) 欣訊科技股份有限公司	2000. 08. 04	香港	44,850(HKD)	控股公司
(廣東) 東莞欣訊電子有限公司	2009. 11. 16	中國廣東	3,000(HKD)	生產及銷售各類電子零件及電腦零件
聯技信息科技(上海) 有限公司	2010. 07. 09	中國上海	1,500(CNY)	軟體之設計及開發業務

3. 依公司法第三百六十九條之三推定為有控制與從屬關係者，其股東之資料：無。

4. 整體關係企業經營業務所涵蓋之行業：請參閱第 2 點。

5. 各關係企業董事、監察人及總經理資料

單位：千股

企業名稱	職稱	姓名或代表人	持有股份	
			股數	持股比例%
(模里西斯) Soaring Heights Limited.	董事	黃道明	-	-
	董事	鄭心樑	-	-
(香港) 欣訊科技股份有限 公司	董事	黃道明	-	-
	董事	鄭心樑	-	-
(廣東) 東莞欣訊電子有限 公司	董事(總經理)	黃道明	-	-
	董事長	鄭心樑	-	-
	董事	余志宏	-	-
	監事	許杏暖	-	-
聯技信息科技 (上海)有限公司	董事長	宗緒明	-	-
	董事	余志宏	-	-
	董事	宗緒龍	-	-
	監察人	王念祖	-	-
	總經理	李漢栢	-	-

6. 各關係企業營運概況

單位:新臺幣千元

企業名稱	資本額	資產總值	負債總額	淨值	營業收入	營業利益	本期損益	每股盈餘
(模里西斯) Soaring Heights Limited.	119,006	53,581	-	53,581	-	-30	10,122	
(香港) 欣訊科技股份有 限公司	176,048	59,932	6,542	53,391	-	-324	9,890	-
(廣東) 東莞欣訊電子有 限公司	12,023	89,015	44,864	44,151	123,579	9,479	9,246	-
聯技信息科技 (上海)有限公司	6,889	11,940	3,046	8,894	13,550	1,280	2,646	-

7. 關係企業合併營業報告書及合併財務報表：請參閱第 82 頁至 127 頁。

8. 關係企業關係報告書：不適用

二、最近年度及截至年報刊印日止，私募有價證券辦理情形：無此情事

三、最近年度及截至年報刊印日止，子公司持有或處分本公司股票情形：  
無此情事

四、其他必要補充說明事項：無此情事

五、最近年度及截至年報刊印日止，如發生證券交易法第三十六條第三項  
第二款所定對股東權益或證券價格有重大影響之事項：無此情事

## 附件一

### 聲 明 書

本公司民國一〇九年度(自一〇九年一月一日至十二月三十一日止)依「關係企業合併營業報告書關係企業合併財務報表及關係報告書編製準則」應納入編製關係企業合併財務報表之公司與依金融監督管理委員會認可之國際財務報導準則第十號應納入編製母子公司合併財務報告之公司均相同，且關係企業合併財務報表所應揭露相關資訊於前揭母子公司合併財務報告中均已揭露，爰不再另行編製關係企業合併財務報表。

特此聲明

公司名稱：欣訊科技股份有限公司



董 事 長：黃道明



日 期：民國一一〇年四月二十日

## 會計師查核報告

欣訊科技股份有限公司董事會 公鑒：

### 查核意見

欣訊科技股份有限公司及其子公司(欣訊集團)民國一〇九年及一〇八年十二月三十一日之合併資產負債表，暨民國一〇九年及一〇八年一月一日至十二月三十一日之合併綜合損益表、合併權益變動表及合併現金流量表，以及合併財務報告附註(包括重大會計政策彙總)，業經本會計師查核竣事。

依本會計師之意見，上開合併財務報告在所有重大方面係依照證券發行人財務報告編製準則暨經金融監督管理委員會認可並發布生效之國際財務報導準則、國際會計準則、解釋及解釋公告編製，足以允當表達欣訊集團民國一〇九年及一〇八年十二月三十一日之合併財務狀況，與民國一〇九年及一〇八年一月一日至十二月三十一日之合併財務績效與合併現金流量。

### 查核意見之基礎

本會計師係依照會計師查核簽證財務報表規則及一般公認審計準則執行查核工作。本會計師於該等準則下之責任將於會計師查核合併財務報告之責任段進一步說明。本會計師所隸屬事務所受獨立性規範之人員已依會計師職業道德規範，與欣訊集團保持超然獨立，並履行該規範之其他責任。本會計師相信已取得足夠及適切之查核證據，以作為表示查核意見之基礎。

### 關鍵查核事項

關鍵查核事項係指依本會計師之專業判斷，對欣訊集團民國一〇九年度合併財務報告之查核最為重要之事項。該等事項已於查核合併財務報告整體及形成查核意見之過程中予以因應，本會計師並不對該等事項單獨表示意見。本會計師判斷應溝通在查核報告上之關鍵查核事項如下：

#### 一、應收帳款減損

有關應收帳款減損之會計政策請詳合併財務報告附註四(七)。應收帳款評價之會計估計及假設不確定性，請詳合併財務報告附註五(一)。

關鍵查核事項之說明：

欣訊集團主要銷售客戶為電子零組件應用產品製造廠，銷售條件以信用交易為主，而使其應收帳款暴露於客戶的信用風險之下，由於客戶的信用狀況會影響應收帳款的減損評估而需持續關注，且應收帳款為財務報告重要資產項目，因此，本會計師將應收帳款減損評估列為重要查核事項。

因應之查核程序：

本會計師對上述關鍵查核事項之主要查核程序包括：瞭解欣訊集團應收帳款減損損失提列政策，並評估其是否已按既定之會計政策執行，包括詢問管理當局是否有已知債務人有財務困難的情形、執行抽樣程序以檢查應收帳款帳齡的正確性；檢視期後收款紀錄，以評估應收帳款減損估計之合理性。

## 二、存貨評價

有關存貨評價政策請詳合併財務報告附註四(八)。存貨評價之會計估計及假設不確定性，請詳合併財務報告附註五(二)。

關鍵查核事項之說明：

欣訊集團因從事電子零組件之生產而有庫存備貨的需求，然科技產品隨科技汰換速度快，可能使其已備庫存不再符合市場需求，而有存貨成本超過淨變現價值的風險，相關存貨之淨變價值需仰賴管理階層的主觀判斷，係屬具有估計不確定性之會計事項。

因應之查核程序：

本會計師對上述關鍵查核事項之主要查核程序包括：瞭解欣訊集團存貨跌價損失提列政策，並評估其存貨評價是否已按既訂之會計政策執行，包括執行抽樣程序以檢查存貨庫齡的正確性、分析各期存貨庫齡變化情形；檢視過去對存貨備抵損失提列之合理性，以評估本期估列存貨備抵之方法及假設是否允當；檢視存貨期後銷售狀況，以評估存貨備抵評價估計之合理性。

## 其他事項

欣訊科技股份有限公司已編製民國一〇九年度及一〇八年度之個體財務報告，並經本會計師出具無保留意見之查核報告在案，備供參考。

## 管理階層與治理單位對合併財務報告之責任

管理階層之責任係依照證券發行人財務報告編製準則暨經金融監督管理委員會認可並發布生效之國際財務報導準則、國際會計準則、解釋及解釋公告編製允當表達之合併財務報告，且維持與合併財務報告編製有關之必要內部控制，以確保合併財務報告未存有導因於舞弊或錯誤之重大不實表達。



於編製合併財務報告時，管理階層之責任亦包括評估欣訊集團繼續經營之能力、相關事項之揭露，以及繼續經營會計基礎之採用，除非管理階層意圖清算欣訊集團或停止營業，或除清算或停業外別無實際可行之其他方案。

欣訊集團之治理單位(含審計委員會)負有監督財務報導流程之責任。

### 會計師查核合併財務報告之責任

本會計師查核合併財務報告之目的，係對合併財務報告整體是否存有導因於舞弊或錯誤之重大不實表達取得合理確信，並出具查核報告。合理確信係高度確信，惟依照一般公認審計準則執行之查核工作無法保證必能偵出合併財務報告存有之重大不實表達。不實表達可能導因於舞弊或錯誤。如不實表達之個別金額或彙總數可合理預期將影響合併財務報表使用者所作之經濟決策，則被認為具有重大性。

本會計師依照一般公認審計準則查核時，運用專業判斷並保持專業上之懷疑。本會計師亦執行下列工作：

- 1.辨認並評估合併財務報告導因於舞弊或錯誤之重大不實表達風險；對所評估之風險設計及執行適當之因應對策；並取得足夠及適切之查核證據以作為查核意見之基礎。因舞弊可能涉及共謀、偽造、故意遺漏、不實聲明或踰越內部控制，故未偵出導因於舞弊之重大不實表達之風險高於導因於錯誤者。
- 2.對與查核攸關之內部控制取得必要之瞭解，以設計當時情況下適當之查核程序，惟其目的非對欣訊集團內部控制之有效性表示意見。
- 3.評估管理階層所採用會計政策之適當性，及其所作會計估計與相關揭露之合理性。
- 4.依據所取得之查核證據，對管理階層採用繼續經營會計基礎之適當性，以及使欣訊集團繼續經營之能力可能產生重大疑慮之事件或情況是否存在重大不確定性，作出結論。本會計師若認為該等事件或情況存在重大不確定性，則須於查核報告中提醒合併財務報告使用者注意合併財務報告之相關揭露，或於該等揭露係屬不適當時修正查核意見。本會計師之結論係以截至查核報告日所取得之查核證據為基礎。惟未來事件或情況可能導致欣訊集團不再具有繼續經營之能力。
- 5.評估合併財務報告(包括相關附註)之整體表達、結構及內容，以及合併財務報告是否允當表達相關交易及事件。
- 6.對於集團內組成個體之財務資訊取得足夠及適切之查核證據，以對合併財務報告表示意見。本會計師負責集團查核案件之指導、監督及執行，並負責形成集團查核意見。

本會計師與治理單位溝通之事項，包括所規劃之查核範圍及時間，以及重大查核發現(包括於查核過程中所辨認之內部控制顯著缺失)。

本會計師從與治理單位溝通之事項中，決定對欣訊集團民國一〇九年度合併財務報告查核之關鍵查核事項。本會計師於查核報告中敘明該等事項，除非法令不允許公開揭露特定事項，或在極罕見情況下，本會計師決定不於查核報告中溝通特定事項，因可合理預期此溝通所產生之負面影響大於所增進之公眾利益。

安侯建業聯合會計師事務所

鄭安志



會計師：

余聖河



證券主管機關：金管證審字第1060005191號

核准簽證文號：金管證審字第1010004977號

民國一一〇年四月二十日

## 欣訊科技股份有限公司及子公司

## 合併資產負債表

民國一〇九年及一〇八年十二月三十一日

單位：新台幣千元

	109.12.31		108.12.31		109.12.31		108.12.31	
	金額	%	金額	%	金額	%	金額	%
<b>資產</b>								
<b>流動資產：</b>								
1100 現金及約當現金(附註六(一))	\$ 101,191	16	82,519	13	2100	\$ 120,000	19	100,000
1170 應收票據及帳款淨額(附註六(二))	217,170	34	223,713	35	2151	137,805	22	143,044
130X 存貨(附註六(三))	49,948	8	61,305	10	2201	22,862	4	27,911
1476 其他金融資產	126	-	245	-	2280	8,632	1	8,062
1479 其他流動資產	10,805	1	10,337	1	2300	20,576	3	26,301
	379,240	59	378,119	59	2305	27,275	4	21,206
<b>非流動資產：</b>					2322	3,104	-	3,054
1550 採用權益法之投資(附註六(四))	2,965	-	2,029	-		340,254	53	329,578
1600 不動產、廠房及設備(附註六(五)及八)	105,066	17	105,885	17		5,527	1	8,639
1755 使用權資產(附註六(六))	16,468	3	20,034	3	2540	97	-	93
1760 投資性不動產淨額(附註六(七)及八)	116,631	18	117,533	18	2570	7,976	1	12,032
1840 遞延所得稅資產(附註六(十二))	916	-	2,807	1	2580	15,118	3	16,544
1990 其他非流動資產	17,017	3	14,292	2	2640	28,718	5	37,308
	259,063	41	262,580	41		368,972	58	366,886
<b>資產總計</b>	\$ 638,303	100	640,699	100		\$ 638,303	100	640,699
<b>負債及權益</b>								
<b>流動負債：</b>								
短期借款(附註六(八))					2100			
應付票據及帳款					2151			
應付薪資					2201			
租賃負債—流動(附註六(十))					2280			
其他流動負債(附註六(十五))					2300			
其他金融負債					2305			
一年或一營業週期內到期長期借款(附註六(九))					2322			
<b>非流動負債：</b>								
長期借款(附註六(九))					2540			
遞延所得稅負債(附註六(十二))					2570			
租賃負債—非流動(附註六(十))					2580			
淨確定福利負債及其他(附註六(十一))					2640			
<b>負債總計</b>								
<b>歸屬母公司業主之權益(附註六(十三))：</b>								
普通股股本	3110				3110	205,516	32	205,516
資本公積	3200				3200	8,233	1	8,233
保留盈餘：								
法定盈餘公積	3310				3310	29,526	5	27,031
特別盈餘公積	3320				3320	2,071	-	570
未分配盈餘	3350				3350	25,575	4	34,534
其他權益	3400					57,172	9	62,135
						(1,590)	-	(2,071)
<b>權益總計</b>						269,331	42	273,813
<b>負債及權益總計</b>						\$ 638,303	100	640,699



董事長：黃道明

經理人：黃道明

(請詳閱後附合併財務報告附註)

會計主管：陳慧臻



## 欣訊科技股份有限公司及子公司

## 合併綜合損益表

民國一〇九年及一〇八年一月一日至十二月三十一日

單位：新台幣千元

	109年度		108年度	
	金額	%	金額	%
4000 營業收入(附註六(十五))	\$ 646,232	100	580,856	100
5000 營業成本(附註六(三)、(十一)及十二)	491,345	76	423,096	73
營業毛利	154,887	24	157,760	27
營業費用(附註六(二)、(十一)、(十六)及十二)：				
6100 推銷費用	45,528	7	48,079	8
6200 管理費用	51,641	8	55,626	10
6300 研究發展費用	28,167	5	27,098	5
6450 預期信用減損損失(迴轉利益)	969	-	(857)	-
	126,305	20	129,946	23
營業淨利	28,582	4	27,814	4
營業外收入及支出：				
7010 其他收入(附註六(十七))	6,237	1	11,356	2
7020 其他利益及損失(附註六(十八))	(11,908)	(2)	(2,517)	-
7050 財務成本	(1,731)	-	(2,052)	-
7060 採用權益法認列之關聯企業損益之份額(附註六(四))	882	-	(230)	-
7100 利息收入	96	-	238	-
	(6,424)	(1)	6,795	2
稅前淨利	22,158	3	34,609	6
7950 減：所得稅費用(附註六(十二))	2,603	-	8,926	2
本期淨利	19,555	3	25,683	4
其他綜合損益：				
8310 不重分類至損益之項目				
8311 確定福利計畫之再衡量數	144	-	(735)	-
8360 後續可能重分類至損益之項目				
8361 國外營運機構財務報表換算之兌換差額	481	-	(1,501)	-
8300 本期其他綜合損益	625	-	(2,236)	-
8500 本期綜合損益總額	\$ 20,180	3	23,447	4
本期淨利歸屬於：				
8610 母公司業主	\$ 19,555	3	25,683	4
綜合損益總額歸屬於：				
8710 母公司業主	\$ 20,180	3	23,447	4
9750 基本每股盈餘(單位：新台幣元)(附註六(十四))	\$ 0.95		1.25	
9850 稀釋每股盈餘(單位：新台幣元)(附註六(十四))	\$ 0.94		1.23	

董事長：黃道明



(請詳閱後附合併財務報告附註)

經理人：黃道明



會計主管：陳慧臻



欣訊科技股份有限公司及子公司

合併權益變動表

民國一〇九年及一〇八年一月一日起至十二月三十一日

單位：新台幣千元

歸屬於母公司業主之權益

普通股	資本公積	法定盈餘公積	特別盈餘公積	保留盈餘		合計	其他權益項目		權益總額
				未分配盈餘	未分配盈餘		國外營運機構財務報表換算之兌換差	其他權益項目	
\$ 180,435	8,233	22,633	-	57,678	80,311	(570)	-	268,409	
-	-	-	-	25,683	25,683	-	-	25,683	
-	-	-	-	(735)	(735)	(1,501)	-	(2,236)	
-	-	-	-	24,948	24,948	(1,501)	-	23,447	
-	-	4,398	-	(4,398)	-	-	-	-	
-	-	-	570	(570)	-	-	-	-	
-	-	-	-	(18,043)	(18,043)	-	-	(18,043)	
25,081	-	-	-	(25,081)	(25,081)	-	-	-	
205,516	8,233	27,031	570	34,534	62,135	(2,071)	-	273,813	
-	-	-	-	19,555	19,555	-	-	19,555	
-	-	-	-	144	144	481	-	625	
-	-	-	-	19,699	19,699	481	-	20,180	
-	-	2,495	-	(2,495)	-	-	-	-	
-	-	-	1,501	(1,501)	-	-	-	-	
-	-	-	-	(24,662)	(24,662)	-	-	(24,662)	
\$ 205,516	8,233	29,526	2,071	25,575	57,172	(1,590)	-	269,331	

民國一〇八年一月一日餘額

本期淨利  
 其他綜合損益  
 本期綜合損益總額  
 盈餘指撥及分配：  
 提列法定盈餘公積  
 提列特別盈餘公積  
 普通股現金股利  
 普通股股票股利

民國一〇八年十二月三十一日餘額

本期淨利  
 其他綜合損益  
 本期綜合損益總額  
 盈餘指撥及分配：  
 提列法定盈餘公積  
 提列特別盈餘公積  
 普通股現金股利

民國一〇九年十二月三十一日餘額



董事長：黃道明

(請詳閱後附合併財務報告附註)



會計主管：陳慧臻

## 欣訊科技股份有限公司及子公司

## 合併現金流量表

民國一〇九年及一〇八年一月一日至十二月三十一日

單位：新台幣千元

	109年度	108年度
<b>營業活動之現金流量：</b>		
<b>本期稅前淨利</b>	\$ 22,158	34,609
<b>調整項目：</b>		
<b>收益費損項目</b>		
折舊及攤銷費用	22,156	26,163
存貨跌價損失	7,477	5,255
預期信用減損損失(迴轉利益)	969	(857)
利息費用	1,731	2,052
利息收入	(96)	(238)
採用權益法認列之關聯企業(利益)損失之份額	(882)	230
處分及報廢不動產、廠房及設備損失	153	53
非金融資產減損迴轉利益	(448)	(1,596)
<b>收益費損項目合計</b>	<u>31,060</u>	<u>31,062</u>
<b>與營業活動相關之資產/負債變動數：</b>		
應收票據及帳款	5,574	(15,152)
存貨	3,880	(3,031)
其他金融資產及其他流動資產	(349)	(2,679)
<b>與營業活動相關之資產之淨變動合計</b>	<u>9,105</u>	<u>(20,862)</u>
應付票據及帳款	(5,239)	29,880
其他金融負債及其他負債	1,507	4,172
淨確定福利負債	(1,282)	(1,138)
<b>與營業活動相關之負債之淨變動合計</b>	<u>(5,014)</u>	<u>32,914</u>
<b>與營業活動相關之資產及負債變動數</b>	<u>4,091</u>	<u>12,052</u>
<b>調整項目合計</b>	<u>35,151</u>	<u>43,114</u>
<b>營運產生之現金流入</b>	57,309	77,723
收取之利息	96	238
支付之利息	(1,740)	(1,848)
支付之所得稅	(6,911)	(8,833)
<b>營業活動之淨現金流入</b>	<u>48,754</u>	<u>67,280</u>
<b>投資活動之現金流量：</b>		
取得不動產、廠房及設備	(4,285)	(4,926)
預付設備款增加	(8,837)	(10,161)
存出保證金增加	(217)	(719)
<b>投資活動之淨現金流出</b>	<u>(13,339)</u>	<u>(15,806)</u>
<b>籌資活動之現金流量：</b>		
短期借款增加(減少)	20,000	(15,000)
償還長期借款	(3,062)	(3,675)
存入保證金減少	-	(165)
租賃本金償還	(9,658)	(10,777)
發放現金股利	(24,662)	(18,043)
<b>籌資活動之淨現金流出</b>	<u>(17,382)</u>	<u>(47,660)</u>
匯率變動對現金及約當現金之影響	639	(1,549)
<b>本期現金及約當現金增加數</b>	18,672	2,265
<b>期初現金及約當現金餘額</b>	82,519	80,254
<b>期末現金及約當現金餘額</b>	<u>\$ 101,191</u>	<u>82,519</u>

董事長：黃道明



(請詳閱後附合併財務報告附註)

經理人：黃道明



會計主管：陳慧臻





**欣訊科技股份有限公司及子公司**  
**合併財務報告附註**  
**民國一〇九年度及一〇八年度**  
(除另有註明者外，所有金額均以新台幣千元為單位)

**一、公司沿革**

欣訊科技股份有限公司(以下稱「本公司」)於民國八十一年七月二日奉經濟部核准設立並於民國一〇〇年八月二十六日公開發行，註冊地址為新北市汐止區大同路二段173號10樓。本公司及子公司(以下併稱「合併公司」)主要營業項目為電子及電腦零件之買賣業務及電腦連接器之製造買賣業務。

本公司之股票經財團法人中華民國證券櫃檯買賣中心准予辦理興櫃交易，已於民國一〇八年一月八日掛牌買賣。

**二、通過財務報告之日期及程序**

本合併財務報告已於民國一一〇年四月二十日經董事會通過發佈。

**三、新發布及修訂準則及解釋之適用**

(一)已採用金融監督管理委員會(以下簡稱金管會)認可之新發布及修訂後準則及解釋之影響

合併公司自民國一〇九年一月一日起開始適用下列新修正之國際財務報導準則，且對合併財務報告未造成重大影響。

- 國際財務報導準則第三號之修正「業務之定義」
- 國際財務報導準則第九號、國際會計準則第三十九號及國際財務報導準則第七號之修正「利率指標變革」
- 國際會計準則第一號及國際會計準則第八號之修正「重大之定義」
- 國際財務報導準則第十六號之修正「新型冠狀病毒肺炎相關租金減讓」

(二)尚未採用金管會認可之國際財務報導準則之影響

合併公司評估適用下列自民國一一〇年一月一日起生效之新修正之國際財務報導準則，將不致對合併財務報告造成重大影響。

- 國際財務報導準則第四號之修正「暫時豁免適用國際財務報導準則第九號之延長」
- 國際財務報導準則第九號、國際會計準則第三十九號、國際財務報導準則第七號、國際財務報導準則第四號及國際財務報導準則第十六號之修正「利率指標變革—第二階段」

## 欣訊科技股份有限公司及子公司合併財務報告附註(續)

### (三)金管會尚未認可之新發布及修訂準則及解釋

合併公司預期下列尚未認可之新發布及修正準則不致對合併財務報告造成重大影響。

- 國際財務報導準則第十號及國際會計準則第二十八號之修正「投資者與其關聯企業或合資間之資產出售或投入」
- 國際財務報導準則第十七號「保險合約」及國際財務報導準則第十七號之修正
- 國際會計準則第一號之修正「將負債分類為流動或非流動」
- 國際會計準則第十六號之修正「不動產、廠房及設備－達到預定使用狀態前之價款」
- 國際會計準則第三十七號之修正「虧損性合約－履行合約之成本」
- 國際財務報導準則2018-2020週期之年度改善
- 國際財務報導準則第三號之修正「對觀念架構之引述」
- 國際會計準則第一號之修正「會計政策之揭露」
- 國際會計準則第八號之修正「會計估計之定義」

### 四、重大會計政策之彙總說明

本合併財務報告所採用之重大會計政策彙總說明如下。除另有說明者外，下列會計政策已一致適用於本合併財務報告之所有表達期間。

#### (一)遵循聲明

本合併財務報告係依照證券發行人財務報告編製準則(以下簡稱「編製準則」)及金管會認可之國際財務報導準則、國際會計準則、解釋及解釋公告(以下簡稱「金管會認可之國際財務報導準則」)編製。

#### (二)編製基礎

##### 1. 衡量基礎

除淨確定福利負債，係依退休基金資產之公允價值減除確定福利義務現值衡量外，本合併財務報告係依歷史成本為基礎編製。

##### 2. 功能性貨幣及表達貨幣

合併公司每一個體均係以各營運所處主要經濟環境之貨幣為其功能性貨幣。本合併財務報告係以本公司之功能性貨幣，新台幣表達。所有以新台幣表達之財務資訊均以新台幣千元為單位。



## 欣訊科技股份有限公司及子公司合併財務報告附註(續)

### (三)合併基礎

1.合併財務報告之編製主體包含本公司及由本公司所控制之個體(即子公司)。當本公司暴露於來自被投資個體之參與之變動報酬或該等變動報酬享有權利，且透過對被投資個體之權力有能力影響該等報酬時，本公司控制該個體。

自對子公司取得控制之日起，開始將其財務報告納入合併財務報告，直至喪失控制之日為止。合併公司間之交易、餘額及任何未實現收益與費損，業於編製合併財務報告時已全數消除。子公司之綜合損益總額係分別歸屬至本公司業主及非控制權益，即使非控制權益因而成為虧損餘額亦然。

子公司之財務報告業已適當調整，俾使其會計政策與合併公司所使用之政策一致。

合併公司對子公司所有權權益之變動，未導致喪失對子公司之控制者，係作為與業主間之權益交易處理。非控制權益之調整數與所支付或收取對價公允價值間之差額，係直接認列於權益且歸屬於本公司業主。

### 2.列入合併財務報告之子公司

列入本合併財務報告之子公司包含：

投資公司名稱	子公司名稱	業務性質	所持股權百分比	
			109.12.31	108.12.31
本公司	Soaring Heights Limited (以下稱Soaring Heights)	負責海外轉投資業務	100 %	100 %
Soaring Heights	(香港)欣訊科技股份有限公司 (以下稱香港欣訊)	負責海外轉投資業務	100 %	100 %
香港欣訊	東莞欣訊電子有限公司 (以下稱東莞欣訊)	生產及銷售各類電子及電腦零組件	100 %	100 %

### (四)外幣

#### 1.外幣交易

外幣交易依交易日之匯率換算為功能性貨幣。於後續每一報導期間結束日(以下稱報導日)之外幣貨幣性項目依當日之匯率換算為功能性貨幣。

以公允價值衡量之外幣非貨幣性項目依衡量公允價值當日之匯率換算為功能性貨幣，以歷史成本衡量之外幣非貨幣性項目則依交易日之匯率換算。

#### 2.國外營運機構

國外營運機構之資產及負債，包括收購時產生之商譽及公允價值調整，係依報導日之匯率換算為新台幣；收益及費損項目則依當期平均匯率換算為新台幣，所產生之兌換差額均認列為其他綜合損益。

## 欣訊科技股份有限公司及子公司合併財務報告附註(續)

當處分國外營運機構致喪失控制、共同控制或重大影響時，與該國外營運機構相關之累計兌換差額係全數重分類為損益。部分處分含有國外營運機構之子公司時，相關累計兌換差額係按比例重新歸屬至非控制權益。部分處分含有國外營運機構之關聯企業或合資之投資時，相關累計兌換差額則按比例重分類至損益。

### (五)資產與負債區分流動與非流動之分類標準

符合下列條件之一之資產列為流動資產，非屬流動資產之所有其他資產則列為非流動資產：

- 1.預期於其正常營業週期中實現該資產，或意圖將其出售或消耗；
- 2.主要為交易目的而持有該資產；
- 3.預期於報導期間後十二個月內實現該資產；或
- 4.該資產為現金或約當現金，但於報導期間後至少十二個月將該資產交換或用以清償負債受到其他限制者除外。

符合下列條件之一之負債列為流動負債，非屬流動負債之所有其他負債則列為非流動負債：

- 1.預期將於正常營業週期中清償該負債；
- 2.主要為交易目的而持有該負債；
- 3.預期將於報導期間後十二個月內到期清償該負債；或
- 4.未具無條件將清償期限遞延至報導期間後至少十二個月之權利之負債。負債之條款，可能依交易對方之選擇，以發行權益工具而導致其清償者，並不影響其分類。

### (六)現金及約當現金

現金包括庫存現金及活期存款。約當現金係指可隨時轉換成定額現金且價值變動風險甚小之短期並具高度流動性之投資。定期存款符合前述定義且持有目的係滿足短期現金承諾而非投資或其他目的者，列報於約當現金。

### (七)金融工具

應收帳款及所發行之債務證券原始係於產生時認列。所有其他金融資產及金融負債原始係於合併公司成為金融工具合約條款之一方時認列。非透過損益按公允價值衡量之金融資產(除不包含重大財務組成部分之應收帳款外)或金融負債原始係按公允價值加計直接可歸屬於該取得或發行之交易成本衡量。不包含重大財務組成部分之應收帳款原始係按交易價格衡量。

#### 1.金融資產

金融資產之購買或出售符合慣例交易者，合併公司對以相同方式分類之金融資產，其所有購買及出售一致地採交易日或交割日會計處理。

原始認列時金融資產分類為：按攤銷後成本衡量之金融資產。合併公司僅於改變管理金融資產之經營模式時，始自下一個報導期間之首日起重分類所有受影響之金融資產。

## 欣訊科技股份有限公司及子公司合併財務報告附註(續)

### (1)按攤銷後成本衡量之金融資產

金融資產同時符合下列條件，且未指定為透過損益按公允價值衡量時，係按攤銷後成本衡量：

- 係在以收取合約現金流量為目的之經營模式下持有該金融資產。
- 該金融資產之合約條款產生特定日期之現金流量，完全為支付本金及流通在外本金金額之利息。

該等資產後續以原始認列金額加減計採有效利息法計算之累積攤銷數，並調整任何備抵損失之攤銷後成本衡量。利息收入、外幣兌換損益及減損損失係認列於損益。除列時，將利益或損失列入損益。

### (2)金融資產減損

合併公司針對按攤銷後成本衡量之金融資產（包括現金及約當現金、按攤銷後成本衡量之金融資產、應收票據及應收帳款、其他應收款、存出保證金及其他金融資產等）之預期信用損失認列備抵損失。

下列金融資產係按十二個月預期信用損失金額衡量備抵損失，其餘係按存續期間預期信用損失金額衡量：

- 判定債務證券於報導日之信用風險低；及
- 其他債務證券及銀行存款之信用風險（即金融工具之預期存續期間發生違約之風險）自原始認列後未顯著增加。

應收帳款之備抵損失係按存續期間預期信用損失金額衡量。

於判定自原始認列後信用風險是否已顯著增加時，合併公司考量合理且可佐證之資訊（無需過度成本或投入即可取得），包括質性及量化資訊，及根據合併公司之歷史經驗、信用評估及前瞻性資訊所作之分析。

預期信用損失為金融工具預期存續期間信用損失之機率加權估計值。信用損失係按所有現金短收之現值衡量，亦即合併公司依據合約可收取之現金流量與合併公司預期收取之現金流量之差額。預期信用損失係按金融資產之有效利率折現。

按攤銷後成本衡量之金融資產之備抵損失係自資產之帳面金額中扣除。

當合併公司對回收金融資產整體或部分無法合理預期時，係直接減少其金融資產總帳面金額。對公司戶，合併公司係以是否合理預期可回收之基礎個別分析沖銷之時點及金額。合併公司預期已沖銷金額將不會重大迴轉。然而，已沖銷之金融資產仍可強制執行，以符合合併公司回收逾期金額之程序。

## 欣訊科技股份有限公司及子公司合併財務報告附註(續)

### (3)金融資產之除列

合併公司僅於對來自該資產現金流量之合約權利終止，或已移轉金融資產且該資產所有權之幾乎所有之風險及報酬已移轉予其他企業，或既未移轉亦未保留所有權之幾乎所有風險及報酬且未保留該金融資產之控制時，始將金融資產除列。

合併公司簽訂移轉金融資產之交易，若保留已移轉資產所有權之所有或幾乎所有風險及報酬，則仍持續認列於資產負債表。

## 2.金融負債及權益工具

### (1)負債或權益之分類

合併公司發行之債務及權益工具係依據合約協議之實質與金融負債及權益工具之定義分類為金融負債或權益。

### (2)金融負債

金融負債係分類為攤銷後成本或透過損益按公允價值衡量。金融負債若屬持有供交易、衍生工具或於原始認列時指定，則分類為透過損益按公允價值衡量。透過損益按公允價值衡量之金融負債係以公允價值衡量，且相關淨利益及損失，包括任何利息費用，係認列於損益。

其他金融負債後續採有效利息法按攤銷後成本衡量。利息費用及兌換損益係認列於損益。除列時之任何利益或損失亦係認列於損益。

### (3)金融負債之除列

合併公司係於合約義務已履行、取消或到期時，除列金融負債。當金融負債條款修改且修改後負債之現金流量有重大差異，則除列原金融負債，並以修改後條款為基礎按公允價值認列新金融負債。

除列金融負債時，其帳面金額與所支付或應支付對價總額(包含任何所移轉之非現金資產或承擔之負債)間之差額認列為損益。

### (4)金融資產及負債之互抵

金融資產及金融負債僅於合併公司目前有法律上有可執行之權利進行互抵及有意圖以淨額交割或同時變現資產及清償負債時，方予以互抵並以淨額表達於資產負債表。

## (八)存 貨

存貨係以成本與淨變現價值孰低衡量。成本包括使其達可供使用的地點及狀態所發生之取得、產製或加工成本及其他成本，並採加權平均法計算。製成品及在製品存貨之成本包括依適當比例按正常產能分攤之製造費用。

淨變現價值係指正常營業下之估計售價減除估計完工尚需投入之估計成本及完成出售所需之估計成本後之餘額。



## 欣訊科技股份有限公司及子公司合併財務報告附註(續)

### (九)投資關聯企業

關聯企業係指合併公司對其財務及營運政策具有重大影響，但非控制或聯合控制者。

合併公司對於關聯企業之權益採用權益法處理。權益法下，原始取得時係依成本認列，投資成本包含交易之成本。投資關聯企業之帳面金額包括原始投資時所辨認之商譽，減除任何累計減損損失。

合併財務報告包括自具有重大影響之日起至喪失重大影響之日止，於進行與合併公司會計政策一致性之調整後，合併公司依權益比例認列各該投資關聯企業之損益及其他綜合損益之金額。當關聯企業發生非損益及其他綜合損益之權益變動且不影響合併公司對其之持股比例時，合併公司將歸屬於合併公司可享有關聯企業份額下之權益變動按持股比例認列為資本公積。

合併公司與關聯企業間之交易所產生之未實現利益及損失，僅在非關係人投資者對關聯企業之權益範圍內，認列於企業財務報表。

當合併公司依比例應認列關聯企業之損失份額等於或超過其在關聯企業之權益時，即停止認列其損失，而僅於發生法定義務、推定義務或已代該被投資公司支付款項之範圍內，認列額外之損失及相關負債。

### (十)投資性不動產

投資性不動產係指持有供賺取租金或資產增值或二者兼具，而非供正常營業出售、用於生產、提供商品或勞務或作為行政管理目的之不動產。投資性不動產原始以成本衡量，後續以成本減累計折舊及累計減損衡量，其折舊方法、耐用年限及殘值比照不動產、廠房及設備規定處理。

投資性不動產處分利益或損失(以淨處分價款與該項目之帳面金額間之差額計算)係認列於損益。

投資性不動產之租金收益係於租賃期間按直線法認列於營業外收入及支出項下之其他收入。給與之租賃誘因係於租賃期間認列為租賃收益之一部分。

### (十一)不動產、廠房及設備

#### 1.認列與衡量

不動產、廠房及設備項目係依成本(包括資本化之借款成本)減累計折舊及任何累計減損衡量。

不動產、廠房及設備之重大組成部分耐用年限不同時，則視為不動產、廠房及設備之單獨項目(主要組成部分)處理。

不動產、廠房及設備之處分利益或損失係認列於損益。

## 欣訊科技股份有限公司及子公司合併財務報告附註(續)

### 2.後續成本

後續支出僅於其未來經濟效益很有可能流入本公司時始予以資本化。

### 3.折 舊

折舊係依資產成本減除殘值計算，並採直線法於每一組成部分之估計耐用年限內認列於損益。

土地不予提列折舊。

當期及比較期間之估計耐用年限如下：

- |               |       |
|---------------|-------|
| (1)房屋及建築      | 55年   |
| (2)房屋及建築之附屬設備 | 5~10年 |
| (3)機器設備       | 2~10年 |
| (4)辦公及其他設備    | 1~5年  |
| (5)模具設備       | 2年    |

合併公司於每一報導日檢視折舊方法、耐用年限及殘值，並於必要時適當調整。

## (十二)租 賃

### 1.租賃之判斷

合併公司係於合約成立日評估合約是否係屬或包含租賃，若合約轉讓對已辨認資產之使用之控制權一段時間以換得對價，則合約係屬或包含租賃。為評估合約是否係屬租賃，合併公司針對以下項目評估：

- (1)該合約涉及使用一項已辨認資產，該已辨認資產係於合約中被明確指定或藉由於可供使用之時被隱含指定，其實體可區分或可代表實質所有產能。若供應者具有可替換該資產之實質性權利，則該資產並非已辨認資產；且
- (2)於整個使用期間具有取得來自使用已辨認資產之幾乎所有經濟效益之權利；且
- (3)於符合下列情況之一時，取得主導已辨認資產之使用之權利：
  - 客戶在整個使用期間具有主導已辨認資產之使用方式及使用目的之權利。
  - 有關該資產之使用方式及使用目的之攸關決策係預先決定，且：
    - 客戶在整個使用期間具有操作該資產之權利，且供應者並無改變該等操作指示之權利；或
    - 客戶設計該資產之方式已預先決定其整個使用期間之使用方式及使用目的。

於租賃成立日或重評估合約是否包含租賃時，合併公司係以相對單獨價格為基礎將合約中之對價分攤至個別租賃組成部份。

## 欣訊科技股份有限公司及子公司合併財務報告附註(續)

### 2. 承租人

合併公司於租賃開始日認列使用權資產及租賃負債，使用權資產係以成本為原始衡量，該成本包含租賃負債之原始衡量金額，調整租賃開始日或之前支付之任何租賃給付，並加計所發生之原始直接成本及為拆卸、移除標的資產及復原其所在地點或標的資產之估計成本，同時減除收取之任何租賃誘因。

使用權資產後續於租賃開始日至使用權資產之耐用年限屆滿時或租賃期間屆滿時兩者之較早者以直線法提列折舊。此外，合併公司定期評估使用權資產是否發生減損並處理任何已發生之減損損失，並於租賃負債發生再衡量的情況下配合調整使用權資產。

租賃負債係以租賃開始日尚未支付之租賃給付之現值為原始衡量。若租賃隱含利率容易確定，則折現率為該利率，若並非容易確定，則使用合併公司之增額借款利率。一般而言，合併公司係採用其增額借款利率為折現率。

計入租賃負債衡量之租賃給付包括：

- (1) 固定給付，包括實質固定給付；
- (2) 取決於某項指數或費率之變動租賃給付，採用租賃開始日之指數或費率為原始衡量；
- (3) 預期支付之殘值保證金額；及
- (4) 於合理確定將行使購買選擇權或租賃終止選擇權時之行使價格或所須支付之罰款。

租賃負債後續係以有效利息法計提利息，並於發生以下情況時再衡量其金額：

- (1) 用以決定租賃給付之指數或費率變動導致未來租賃給付有變動；
- (2) 預期支付之殘值保證金額有變動；
- (3) 標的資產購買選擇權之評估有變動；
- (4) 對是否行使延長或終止選擇權之估計有所變動，而更改對租賃期間之評估；
- (5) 租賃標的、範圍或其他條款之修改。

租賃負債因前述用以決定租賃給付之指數或費率變動、殘值保證金額有變動以及購買、延長或終止選擇權之評估變動而再衡量時，係相對應調整使用權資產之帳面金額，並於使用權資產之帳面金額減至零時，將剩餘之再衡量金額認列於損益中。

對於減少租賃範圍之租賃修改，則係減少使用權資產之帳面金額以反映租賃之部分或全面終止，並將其與租賃負債再衡量金額間之差額則認列於損益中。

合併公司將不符合投資性不動產定義之使用權資產及租賃負債分別以單行項目表達於資產負債表中。

## 欣訊科技股份有限公司及子公司合併財務報告附註(續)

### 3.出租人

合併公司為出租人之交易，係於租賃成立日將租賃合約依其是否移轉附屬於標的資產所有權之幾乎所有風險與報酬分類，若是則分類為融資租賃，否則分類為營業租賃。於評估時，合併公司考量包括租賃期間是否涵蓋標的資產經濟年限之主要部分等相關特定指標。

若協議包含租賃及非租賃組成部分，合併公司使用國際財務報導準則第十五號之規定分攤合約中之對價。

### (十三)無形資產

#### 1.認列及衡量

研究活動相關支出於發生時認列為損益。

發展支出僅於其能可靠衡量、產品或流程之技術或商業可行性已達成、未來經濟效益很有可能流入合併公司，及合併公司意圖且具充足資源以完成該發展且加以使用或出售該資產時，始予以資本化。其他發展支出則於發生時認列於損益。原始認列後，資本化之發展支出以其成本減除累計攤銷及累計減損後之金額衡量。

合併公司取得其他有限耐用年限之無形資產，係以成本減除累計攤銷與累計減損後之金額衡量。

#### 2.後續支出

後續支出僅於可增加相關特定資產之未來經濟效益時始予以資本化。所有其他支出於發生時認列於損益，包括內部發展之商譽及品牌。

#### 3.攤銷

除商譽外，攤銷係依資產成本減除估計殘值計算，並自無形資產達可供使用狀態起，採直線法於其估計耐用年限內認列為損益。

當期及比較期間之估計耐用年限如下：

##### (1)電腦軟體 3年

合併公司於每一報導日檢視無形資產之攤銷方法、耐用年限及殘值，並於必要時適當調整。

### (十四)非金融資產減損

合併公司於每一報導日評估是否有跡象顯示非金融資產（除存貨、遞延所得稅資產及員工福利外）之帳面金額可能有減損。若有任一跡象存在，則估計該資產之可回收金額。商譽係每年定期進行減損測試。

為減損測試之目的，係將現金流入大部分獨立於其他個別資產或資產群組之現金流入之一組資產作為最小可辨認資產群組。企業合併取得之商譽係分攤至預期可自合併綜效受益之各現金產生單位或現金產生單位群組。



## 欣訊科技股份有限公司及子公司合併財務報告附註(續)

可回收金額為個別資產或現金產生單位之公允價值減處分成本與其使用價值孰高者。於評估使用價值時，估計未來現金流量係以稅前折現率折算至現值，該折現率應反映現時市場對貨幣時間價值及對該資產或現金產生單位特定風險之評估。

個別資產或現金產生單位之可回收金額若低於帳面金額，則認列減損損失。

減損損失係立即認列於損益，且係先減少該現金產生單位受攤商譽之帳面金額，次就該單位內其他各資產帳面金額之比例減少各該資產帳面金額。

商譽減損損失不予迴轉。商譽以外之非金融資產則僅在不超過該資產若未於以前年度認列減損損失時所決定之帳面金額(減除折舊或攤銷)之範圍內迴轉。

### (十五)收入之認列

#### 客戶合約之收入

收入係按移轉商品或勞務而預期有權取得之對價衡量。合併公司係於對商品或勞務之控制移轉予客戶而滿足履約義務時認列收入。合併公司依主要收入項目說明如下：

合併公司主係產銷電腦、電子及通訊連接器。合併公司係於對產品之控制移轉時認列收入。該產品之控制移轉係指產品已交付給客戶，客戶能完全裁決產品之銷售通路及價格，且已無會影響客戶接受該產品之未履行義務。交付係發生於產品運送至特定地點，其陳舊過時及損失風險已移轉予客戶，及客戶已依據銷售合約接受產品，驗收條款已失效，或合併公司有客觀證據認為已滿足所有驗收條件時，合併公司於交付商品時認列應收帳款，因合併公司在該時點具無條件收取對價之權利。

合併公司期所有客戶合約移轉商品或勞務予客戶之時間與客戶為商品或勞務付款之時間間隔皆不超過一年，因此，合併公司不調整交易價格之貨幣時間價值。

### (十六)員工福利

#### 1.確定提撥計畫

確定提撥退休金計畫之提撥義務係於員工提供服務期間內認列為費用。

#### 2.確定福利計畫

合併公司對確定福利計畫之淨義務係以員工當期或以前期間服務所賺得之未來福利金額折算為現值計算，並減除計畫資產之公允價值。

確定福利義務每年由合格精算師以預計單位福利法精算。當計算結果對合併公司可能有利時，認列資產係以從該計畫退還提撥金或對該計畫減少未來提撥金之形式可得之任何經濟效益之現值為限。計算經濟效益現值時，係考量任何最低資金提撥要求。

## 欣訊科技股份有限公司及子公司合併財務報告附註(續)

淨確定福利負債之再衡量數，包含精算損益、計畫資產報酬(不包括利息)，及資產上限影響數之任何變動(不包括利息)係立即認列於其他綜合損益，並累計於保留盈餘本公司決定淨確定福利負債(資產)之淨利息費用(收入)，係使用年度報導期間開始時所決定之淨確定福利負債(資產)及折現率。確定福利計畫之淨利息費用及其他費用係認列於損益。

計畫修正或縮減時，所產生與前期服務成本或縮減利益或損失相關之福利變動數，係立即認列為損益。合併公司於清償發生時，認列確定福利計畫之清償損益。

### 3.短期員工福利

短期員工福利義務係於服務提供時認列為費用。若係因員工過去提供服務而使合併公司負有現時之法定或推定支付義務，且該義務能可靠估計時，將該金額認列為負債。

### (十七)所得稅

所得稅包括當期及遞延所得稅。除與企業合併、直接認列於權益或其他綜合損益之項目相關者外，當期所得稅及遞延所得稅應認列於損益。

當期所得稅包括依據當年度課稅所得(損失)計算之預計應付所得稅或應收退稅款，及任何對以前年度應付所得稅或應收退稅款之調整。其金額係按報導日之法定稅率或實質性立法之稅率衡量預期將支付或收取款項之最佳估計值。

遞延所得稅係就資產及負債於財務報導目的之帳面金額與其課稅基礎之暫時性差異予以衡量認列。下列情況產生之暫時性差異不予認列遞延所得稅：

- 1.非屬企業合併之交易原始認列之資產或負債，且於交易當時不影響會計利潤及課稅所得(損失)者；
- 2.因投資子公司、關聯企業及合資權益所產生之暫時性差異，合併公司可控制暫時性差異迴轉之時點且很有可能於可預見之未來不會迴轉者；以及
- 3.商譽原始認列所產生之應課稅暫時性差異。

遞延所得稅係以預期暫時性差異迴轉時之稅率衡量，採用報導日之法定稅率或實質性立法稅率為基礎。

合併公司僅於同時符合下列條件時，始將遞延所得稅資產及遞延所得稅負債互抵：

- 1.有法定執行權將當期所得稅資產及當期所得稅負債互抵；且
- 2.遞延所得稅資產及遞延所得稅負債與下列由同一稅捐機關課徵所得稅之納稅主體之一有關：
  - (1)同一納稅主體；或
  - (2)不同納稅主體，惟各主體意圖在重大金額之遞延所得稅資產預期回收及遞延所得稅負債預期清償之每一未來期間，將當期所得稅負債及資產以淨額基礎清償，或同時實現資產及清償負債。

## 欣訊科技股份有限公司及子公司合併財務報告附註(續)

對於未使用之課稅損失及未使用所得稅抵減遞轉後期，與可減除暫時性差異，在很有可能未來課稅所得可供使用之範圍內，認列為遞延所得稅資產。並於每一報導日予以重評估，就相關所得稅利益非屬很有可能實現之範圍內予以調減；或在變成很有可能未來有足夠課稅所得之範圍內迴轉原已減少之金額。

### (十八)每股盈餘

合併公司列示歸屬於本公司普通股權益持有人之基本及稀釋每股盈餘。合併公司基本每股盈餘係以歸屬於本公司普通股權益持有人之損益，除以當期加權平均流通在外普通股股數計算之。稀釋每股盈餘則係將歸屬於本公司普通股權益持有人之損益及加權平均流通在外普通股股數，分別調整所有潛在稀釋普通股之影響後計算之。

### (十九)部門資訊

營運部門係合併公司之組成部分，從事可能賺收入並發生費用(包括與合併公司內其他組成部分間交易相關之收入及費用)之經營活動。所有營運部門之營運結果均定期由合併公司主要營運決策者複核，以制定分配資源予該部門之決策並評量其績效。各營運部門均具單獨之財務資訊。

## 五、重大會計判斷、估計及假設不確定性之主要來源

管理階層依金管會認可之國際財務報導準則編製本合併財務報告時，必須作出判斷、估計及假設，其將對會計政策之採用及資產、負債、收益及費用之報導金額有所影響。實際結果可能與估計存有差異。

管理當局持續檢視估計及基本假設，會計估計變動於變動期間及受影響之未來期間予以認列。

本合併財務報告所採用之會計政策涉及重大判斷，及對於假設及估計之不確定性中，存有風險可能於次一年度造成重大調整之相關資訊如下：

### (一)應收帳款之備抵損失

合併公司應收帳款之備抵損失，係以違約風險及預期損失率之假設為基礎估計。合併公司於每一報導日考量歷史經驗、目前市場狀況及前瞻性估計，以判斷計算減損時須採用之假設及選擇之輸入值。相關假設及輸入值之詳細說明請詳附註六(二)。

### (二)存貨之評價

由於存貨須以成本與淨變現價值孰低衡量，合併公司評估報導日存貨因正常損耗、過時陳舊或無市場銷售價值之金額，並將存貨成本沖減至淨變現價值。此存貨評價主要係依未來特定期間內之產品需求為估計基礎，故可能因產業快速變遷而產生重大變動。存貨評價估列情形請詳附註六(三)。

## 欣訊科技股份有限公司及子公司合併財務報告附註(續)

合併公司之會計政策及揭露包含採用公允價值衡量其金融、非金融資產及負債。本公司財會部門負責進行獨立公允價值驗證，藉獨立來源資料使評價結果貼近市場狀態、確認資料來源係獨立、可靠、與其他資源一致以及代表可執行價格，並定期校準評價模型、更新評價模型所需輸入值及資料及其他任何必要之公允價值調整，以確保評價結果係屬合理。

合併公司在衡量其資產和負債時，盡可能使用市場可觀察之輸入值。公允價值之等級係以評價技術使用之輸入值為依據歸類如下：

- 第一級：相同資產或負債於活絡市場之公開報價(未經調整)。
- 第二級：除包含於第一級之公開報價外，資產或負債之輸入參數係直接(即價格)或間接(即由價格推導而得)可觀察。
- 第三級：資產或負債之輸入參數非基於可觀察之市場資料(非可觀察參數)。

若發生公允價值各等級間之移轉事項或情況，合併公司係於報導日認列該移轉。衡量公允價值所採用假設之相關資訊請詳附註六(十九)。

### 六、重要會計項目之說明

#### (一)現金及約當現金

	<u>109.12.31</u>	<u>108.12.31</u>
現金及零用金	\$ 936	916
支票及活期存款	100,255	81,603
	<u>\$ 101,191</u>	<u>82,519</u>

合併公司金融資產及負債之利率風險及敏感度分析之揭露請詳附註六(十九)。

#### (二)應收票據及應收帳款

	<u>109.12.31</u>	<u>108.12.31</u>
應收票據及帳款	\$ 217,438	223,899
減：備抵損失	(268)	(186)
	<u>\$ 217,170</u>	<u>223,713</u>

合併公司針對所有應收票據及應收帳款採用簡化作法估計預期信用損失，亦即使用存續期間預期信用損失衡量，為此衡量目的，該等應收票據及應收帳款係按代表客戶依據合約條款支付所有到期金額能力之共同信用風險特性予以分組，並已納入前瞻性之資訊。



欣訊科技股份有限公司及子公司合併財務報告附註(續)

合併公司應收票據及應收帳款之預期信用損失分析如下：

	109.12.31		
	應收帳款 帳面金額	存續期間預期 信用損失率	備抵存續期間 預期信用損失
未逾期	\$ 187,546	0%	-
逾期1~30天	19,036	0%	-
逾期31~60天	7,461	0%	-
逾期61~90天	1,910	0%	-
逾期91~180天	1,182	0%	-
逾期181~360天	46	0%~33%	11
361天以上	257	100%	257
	<u>\$ 217,438</u>		<u>268</u>

	108.12.31		
	應收帳款 帳面金額	存續期間預期 信用損失率	備抵存續期間 預期信用損失
未逾期	\$ 198,859	0%~1%	6
逾期1~30天	18,430	0%~1%	7
逾期31~60天	5,709	0%~1%	6
逾期61~90天	398	0%~1%	2
逾期91~180天	183	0%~14%	-
逾期181~360天	155	0%~75%	-
361天以上	165	100%	165
	<u>\$ 223,899</u>		<u>186</u>

合併公司應收票據及應收帳款之備抵損失變動表如下：

	109年度	108年度
期初餘額	\$ 186	4,549
認列之減損損失(迴轉利益)	969	(857)
本年度因無法收回而沖銷之金額	(892)	(3,503)
外幣換算損益	5	(3)
期末餘額	<u>\$ 268</u>	<u>186</u>

民國一〇九年及一〇八年十二月三十一日，合併公司之應收帳款均未有作為質押擔保之情形。

欣訊科技股份有限公司及子公司合併財務報告附註(續)

(三)存 貨

	<u>109.12.31</u>	<u>108.12.31</u>
製成品	\$ 16,874	23,400
在製品	27,135	26,866
原料	<u>5,939</u>	<u>11,039</u>
	<u>\$ 49,948</u>	<u>61,305</u>

民國一〇九年度及一〇八年度因存貨沖減至淨變現價值分別認列存貨跌價損失7,477千元及5,255千元，並已認列為銷貨成本項下。

民國一〇九年及一〇八年十二月三十一日，合併公司之存貨均未有提供作質押擔保之情形。

(四)採用權益法之投資

合併公司於報導日採用權益法之投資列示如下：

	<u>109.12.31</u>	<u>108.12.31</u>
關聯企業	<u>\$ 2,965</u>	<u>2,029</u>

1.關聯企業

合併公司採用權益法之關聯企業屬個別不重大者，其彙總財務資訊如下，該等財務資訊係於合併公司之合併財務報告中所包含之金額：

	<u>109.12.31</u>	<u>108.12.31</u>
個別不重大關聯企業之權益之 期末彙總帳面金額	<u>\$ 2,965</u>	<u>2,029</u>
	<u>109年度</u>	<u>108年度</u>
歸屬於合併公司之份額：		
本期淨利(損)	\$ 882	(230)
其他綜合損益	<u>54</u>	<u>(79)</u>
綜合損益總額	<u>\$ 936</u>	<u>(309)</u>

2.擔 保

民國一〇九年及一〇八年十二月三十一日，合併公司之採用權益法之投資均未有提供作質押擔保之情形。

欣訊科技股份有限公司及子公司合併財務報告附註(續)

(五)不動產、廠房及設備

合併公司不動產、廠房及設備之成本、折舊及減損損失變動明細如下：

	土地	房屋 及建築	機器設備	辦公設備 及其他	模具設備	總計
成本或認定成本：						
民國109年1月1日餘額	\$ 49,044	76,918	26,400	10,107	42,029	204,498
增 添	-	-	2,362	1,666	257	4,285
重 分 類	-	-	1,225	-	4,396	5,621
減 少	-	-	(278)	(1,243)	(881)	(2,402)
匯率變動之影響	-	-	173	70	18	261
民國109年12月31日餘額	<u>\$ 49,044</u>	<u>76,918</u>	<u>29,882</u>	<u>10,600</u>	<u>45,819</u>	<u>212,263</u>
民國108年1月1日餘額	\$ 49,044	76,547	30,432	9,687	32,765	198,475
增 添	-	371	626	793	3,136	4,926
重 分 類	-	-	508	-	6,295	6,803
減 少	-	-	(4,781)	(229)	(150)	(5,160)
匯率變動之影響	-	-	(385)	(144)	(17)	(546)
民國108年12月31日餘額	<u>\$ 49,044</u>	<u>76,918</u>	<u>26,400</u>	<u>10,107</u>	<u>42,029</u>	<u>204,498</u>
折舊及減損損失：						
民國109年1月1日餘額	\$ -	31,914	22,666	8,086	35,947	98,613
本年度折舊	-	1,493	1,452	574	7,582	11,101
減損迴轉利益	-	-	-	-	(448)	(448)
減 少	-	-	(278)	(1,090)	(881)	(2,249)
匯率變動之影響	-	-	153	25	2	180
民國109年12月31日餘額	<u>\$ -</u>	<u>33,407</u>	<u>23,993</u>	<u>7,595</u>	<u>42,202</u>	<u>107,197</u>
民國108年1月1日餘額	\$ -	30,328	26,633	7,849	26,910	91,720
本年度折舊	-	1,586	1,149	524	10,779	14,038
減損迴轉利益	-	-	-	-	(1,596)	(1,596)
減 少	-	-	(4,773)	(189)	(145)	(5,107)
匯率變動之影響	-	-	(343)	(98)	(1)	(442)
民國108年12月31日餘額	<u>\$ -</u>	<u>31,914</u>	<u>22,666</u>	<u>8,086</u>	<u>35,947</u>	<u>98,613</u>
帳面價值：						
民國109年12月31日	<u>\$ 49,044</u>	<u>43,511</u>	<u>5,889</u>	<u>3,005</u>	<u>3,617</u>	<u>105,066</u>
民國108年12月31日	<u>\$ 49,044</u>	<u>45,004</u>	<u>3,734</u>	<u>2,021</u>	<u>6,082</u>	<u>105,885</u>
民國108年1月1日	<u>\$ 49,044</u>	<u>46,219</u>	<u>3,799</u>	<u>1,838</u>	<u>5,855</u>	<u>106,755</u>

民國一〇九年及一〇八年十二月三十一日已作為銀行借款額度擔保之明細，請詳附註八。

欣訊科技股份有限公司及子公司合併財務報告附註(續)

(六)使用權資產

合併公司承租土地、房屋及建築、運輸設備及辦公設備及其他等之帳面價值明細如下：

	房 屋 及 建 築	運 輸 設 備	辦 公 設 備 及 其 他	總 計
民國109年1月1日餘額	\$ 14,610	9,291	1,135	25,036
增 添	864	5,241	443	6,548
減 少	(717)	(3,484)	(924)	(5,125)
匯率變動之影響	144	-	(3)	141
民國109年12月31日餘額	<u>\$ 14,901</u>	<u>11,048</u>	<u>651</u>	<u>26,600</u>
民國108年1月1日餘額	\$ 5,436	5,995	1,172	12,603
增 添	14,545	3,644	172	18,361
減 少	(5,040)	(348)	(181)	(5,569)
匯率變動之影響	(331)	-	(28)	(359)
民國108年12月31日餘額	<u>\$ 14,610</u>	<u>9,291</u>	<u>1,135</u>	<u>25,036</u>
使用權資產之折舊及減損損失：				
民國109年1月1日餘額	\$ 1,184	3,242	576	5,002
本期折舊	5,230	3,467	748	9,445
減 少	(717)	(2,748)	(924)	(4,389)
匯率變動之影響	74	-	-	74
民國109年12月31日餘額	<u>\$ 5,771</u>	<u>3,961</u>	<u>400</u>	<u>10,132</u>
民國108年1月1日餘額	\$ -	-	-	-
本期折舊	6,270	3,590	772	10,632
減 少	(5,040)	(348)	(181)	(5,569)
匯率變動之影響	(46)	-	(15)	(61)
民國108年12月31日餘額	<u>\$ 1,184</u>	<u>3,242</u>	<u>576</u>	<u>5,002</u>
帳面價值：				
民國109年12月31日	<u>\$ 9,130</u>	<u>7,087</u>	<u>251</u>	<u>16,468</u>
民國108年12月31日	<u>\$ 13,426</u>	<u>6,049</u>	<u>559</u>	<u>20,034</u>
民國108年1月1日	<u>\$ 5,436</u>	<u>5,995</u>	<u>1,172</u>	<u>12,603</u>



欣訊科技股份有限公司及子公司合併財務報告附註(續)

(七)投資性不動產

	<u>土 地</u>	<u>房屋及建築</u>	<u>總 計</u>
成本或認定成本：			
民國109年12月31日餘額 (期初餘額=期末餘額)	\$ <u>86,576</u>	<u>53,382</u>	<u>139,958</u>
民國108年12月31日餘額 (期初餘額=期末餘額)	\$ <u>86,576</u>	<u>53,382</u>	<u>139,958</u>
折舊及減損損失：			
民國109年1月1日餘額	\$ -	22,425	22,425
本年度折舊	<u>-</u>	<u>902</u>	<u>902</u>
民國109年12月31日餘額	\$ <u>-</u>	<u>23,327</u>	<u>23,327</u>
民國108年1月1日餘額	\$ -	21,523	21,523
本年度折舊	<u>-</u>	<u>902</u>	<u>902</u>
民國108年12月31日餘額	\$ <u>-</u>	<u>22,425</u>	<u>22,425</u>
帳面金額：			
民國109年12月31日	\$ <u>86,576</u>	<u>30,055</u>	<u>116,631</u>
民國108年12月31日	\$ <u>86,576</u>	<u>30,957</u>	<u>117,533</u>
公允價值：			
民國109年12月31日			\$ <u>125,181</u>
民國108年12月31日			\$ <u>128,929</u>

由於上列投資性不動產缺乏可比較市場資料，故其公允價值係由合併公司管理當局參照個別投資性不動產所在地之鄰近地區最近期交易價格決定。其公允價值係依第三級公允價值衡量。

投資性不動產包含數個出租予他人之商用不動產。每一租賃合約均包括原始不可取消之租期1~3年，其後續租期則與承租人協商，且未收取或有租金。

民國一〇九年及一〇八年十二月三十一日，合併公司之投資性不動產提供銀行作質押擔保之情形，請詳附註八。

(八)短期借款

	<u>109.12.31</u>	<u>108.12.31</u>
擔保銀行借款	\$ <u>120,000</u>	<u>100,000</u>
尚未使用額度	\$ <u>90,000</u>	<u>110,000</u>
利率區間	<u>0.672%~1.395%</u>	<u>1.60%~1.601%</u>

合併公司以資產設定抵押供銀行借款之擔保情形，請詳附註八。

欣訊科技股份有限公司及子公司合併財務報告附註(續)

(九)長期借款

合併公司長期借款之明細、條件與條款如下：

<b>109.12.31</b>				
	<u>幣別</u>	<u>利率區間</u>	<u>到期年度</u>	<u>金 額</u>
擔保銀行借款	新台幣	1.25%	110~112年度	\$ 8,631
減：一年內到期部分				<u>(3,104)</u>
合 計				<u>\$ 5,527</u>

<b>108.12.31</b>				
	<u>幣別</u>	<u>利率區間</u>	<u>到期年度</u>	<u>金 額</u>
擔保銀行借款	新台幣	1.5%	109~112年度	\$ 11,693
減：一年內到期部分				<u>(3,054)</u>
合 計				<u>\$ 8,639</u>

合併公司以資產設定抵押供銀行借款之擔保情形請詳附註八。

(十)租賃負債

合併公司租賃負債之帳面金額如下：

	<u>109.12.31</u>	<u>108.12.31</u>
流動	<u>\$ 8,632</u>	<u>8,062</u>
非流動	<u>\$ 7,976</u>	<u>12,032</u>

到期分析請詳附註六(十九)金融工具。

租賃認列於損益之金額如下：

	<u>109年度</u>	<u>108年度</u>
租賃負債之利息費用	<u>\$ 297</u>	<u>207</u>

認列於現金流量表之金額如下：

	<u>109年度</u>	<u>108年度</u>
租賃之現金流出總額	<u>\$ 9,658</u>	<u>10,777</u>

(十一)員工福利

1.確定福利計畫

合併公司確定福利義務現值與計畫資產公允價值之調節如下：

	<u>109.12.31</u>	<u>108.12.31</u>
確定福利義務現值	\$ (34,888)	(33,979)
計畫資產之公允價值	<u>20,437</u>	<u>18,102</u>
淨確定福利負債	<u>\$ (14,451)</u>	<u>(15,877)</u>

## 欣訊科技股份有限公司及子公司合併財務報告附註(續)

合併公司之確定福利計畫提撥至台灣銀行之勞工退休準備金專戶。適用勞動基準法之每位員工之退休支付，係依據服務年資所獲得之基數及其退休前六個月之平均薪資計算。

### (1)計畫資產組成

合併公司依勞動基準法提撥之退休基金係由勞動部勞動基金運用局（以下簡稱勞動基金局）統籌管理，依「勞工退休基金收支保管及運用辦法」規定，基金之運用，其每年決算分配之最低收益，不得低於依當地銀行二年定期存款利率計算之收益。

截至報導日，本公司之台灣銀行勞工退休準備金專戶餘額計20,437千元。勞工退休基金資產運用之資料包括基金收益率以及基金資產配置，請詳勞動基金局網站公布之資訊。

### (2)確定福利義務現值之變動

合併公司民國一〇九年度及一〇八年度確定福利義務現值變動如下：

	<u>109年度</u>	<u>108年度</u>
1月1日確定福利義務	\$ 33,979	32,145
當期服務成本及利息	456	508
淨確定福利負債再衡量數		
—計畫資產報酬(不含當期利息)	(364)	900
—因財務假設變動所產生之精算損益	817	426
12月31日確定福利義務	<u>\$ 34,888</u>	<u>33,979</u>

### (3)計畫資產公允價值之變動

合併公司民國一〇九年度及一〇八年度確定福利計畫資產公允價值變動如下：

	<u>109年度</u>	<u>108年度</u>
1月1日計畫資產之公允價值	\$ 18,102	15,866
利息收入	113	133
淨確定福利負債再衡量數		
—計畫資產報酬(不含當期利息)	597	592
已提撥至計畫之金額	1,625	1,511
12月31日計畫資產之公允價值	<u>\$ 20,437</u>	<u>18,102</u>

欣訊科技股份有限公司及子公司合併財務報告附註(續)

(4)認列為損益之費用

合併公司民國一〇九年度及一〇八年度認列為損(益)之費用如下：

	<u>109年度</u>	<u>108年度</u>
當期服務成本	\$ 252	251
淨確定福利負債之淨利息	<u>204</u>	<u>124</u>
	<u>\$ 456</u>	<u>375</u>
營業成本	\$ 261	209
推銷費用	64	56
管理費用	70	59
研究發展費用	<u>61</u>	<u>51</u>
	<u>\$ 456</u>	<u>375</u>

(5)精算假設

合併公司於財務報導結束日用以決定確定福利義務現值之重大精算假設如下：

	<u>109.12.31</u>	<u>108.12.31</u>
折現率	0.20 %	0.60 %
未來薪資增加	2.00 %	2.00 %

合併公司預計於民國一〇九年度報導日後之一年內支付予確定福利計畫之提撥金額為1,628千元。

確定福利計畫之加權平均存續期間為5.5年。

(6)敏感度分析

計算確定福利義務現值時，合併公司必須運用判斷及估計以決定資產負債表日相關精算假設，包含折現率及未來薪資變動等。任何精算假設之變動，均可能重大影響合併公司確定福利義務之金額。

民國一〇九年及一〇八年十二月三十一日當採用之主要精算假設變動對確定福利義務現值之影響如下：

	<u>對確定福利義務之影響</u>	
	<u>增加0.50%</u>	<u>減少0.50%</u>
109年12月31日		
折現率	(208)	211
未來薪資增加	173	(171)
108年12月31日		
折現率	(1,043)	1,117
未來薪資增加	925	(872)

## 欣訊科技股份有限公司及子公司合併財務報告附註(續)

上述之敏感度分析係基於其他假設不變的情況下分析單一假設變動之影響。實務上許多假設的變動則可能是連動的。敏感度分析係與計算資產負債表之淨確定福利負債所採用的方法一致。

本期編製敏感度分析所使用之方法與假設與前期相同。

### 2. 確定提撥計畫

國內合併公司之確定提撥計畫係依勞工退休金條例之規定，依勞工每月工資6%之提繳率，提撥至勞工保險局之勞工退休金個人專戶。在此計畫下合併公司提撥固定金額至勞工保險局後，即無支付額外金額之法定或推定義務。

另，列入合併財務報告編製主體之其他國外子公司，財依各該公司註冊國之勞動法令提撥退休金，並以當期提撥之退休金數額提列。

合併公司民國一〇九年度及一〇八年度確定提撥退休金辦法下之退休金費用分別為4,726千元及5,319千元。

## (十二) 所得稅

### 1. 合併公司民國一〇九年度及一〇八年度之所得稅費用明細如下：

	<u>109年度</u>	<u>108年度</u>
當期所得稅	\$ 708	9,548
遞延所得稅	1,895	(622)
	<u>\$ 2,603</u>	<u>8,926</u>

### 2. 合併公司民國一〇九年度及一〇八年度無直接認列於其他綜合損益之所得稅費用。

### 3. 合併公司民國一〇九年度及一〇八年度所得稅費用與稅前淨利之關係調節如下：

	<u>109年度</u>	<u>108年度</u>
稅前淨利	\$ 22,158	34,609
依所在地國內稅率計算之所得稅	4,432	6,921
未認列暫時性差異之變動及其他	(1,829)	2,005
	<u>\$ 2,603</u>	<u>8,926</u>

### 4. 遞延所得稅資產及負債

#### (1) 未認列遞延所得稅資產

合併公司未認列為遞延所得稅資產之項目如下：

	<u>109.12.31</u>	<u>108.12.31</u>
可減除暫時性差異	\$ 29,945	35,382

該等項目未認列為遞延所得稅資產，係因本公司評估於未來並非很有可能足有足夠之課稅所得以供該暫時性差異使用。

## 欣訊科技股份有限公司及子公司合併財務報告附註(續)

### (2) 已認列之遞延所得稅資產

合併公司民國一〇九年度及一〇八年度遞延所得稅資產之變動如下：

	備抵存貨 跌價損失	備抵模具 損 失	其 他	合 計
民國109年1月1日餘額	\$ (2,429)	(98)	(280)	(2,807)
借(貸)記損益	1,827	(210)	274	1,891
民國109年12月31日餘額	<b>\$ (602)</b>	<b>(308)</b>	<b>(6)</b>	<b>(916)</b>
民國108年1月1日餘額	\$ (2,132)	(278)	(280)	(2,690)
借(貸)記損益	(297)	180	-	(117)
民國108年12月31日餘額	<b>\$ (2,429)</b>	<b>(98)</b>	<b>(280)</b>	<b>(2,807)</b>

### (3) 已認列之遞延所得稅負債

合併公司民國一〇九年度及一〇八年度遞延所得稅負債之變動如下：

	未實現 兌換利益
民國109年1月1日餘額	\$ 93
借(貸)記損益	4
民國109年12月31日餘額	<b>\$ 97</b>
民國108年1月1日餘額	\$ 598
借(貸)記損益	(505)
民國108年12月31日餘額	<b>\$ 93</b>

### 5. 所得稅核定情形

本公司營利事業所得稅結算申報已奉稽徵機關核定至民國一〇八年度。

### (十三) 資本及其他權益

民國一〇九年及一〇八年十二月三十一日，本公司額定股本總額均為310,000千元，每股面額10元，均為31,000千股。前述額定股本均為普通股，已發行普通股股份均為20,552千股。所有已發行股份之股款均已收取。

#### 1. 普通股之發行

本公司民國一〇八年六月二十六日經股東常會決議為充實營運資金及未來發展業務之需要，自可分配盈餘中提撥股票股利25,081千元，轉增資發行新股，以每股面額10元為單位，發行2,508千股，以民國一〇八年九月四日為增資基準日，相關法定登記程序已辦理完竣。



## 欣訊科技股份有限公司及子公司合併財務報告附註(續)

### 2. 資本公積

本公司資本公積餘額內容如下：

	<u>109.12.31</u>	<u>108.12.31</u>
發行股票溢價	\$ 8,200	\$ 8,200
處分資產增益	<u>33</u>	<u>33</u>
	<u>\$ 8,233</u>	<u>\$ 8,233</u>

依公司法規定，資本公積需優先彌補虧損後，始得按股東原有股份之比例以已實現之資本公積發給新股或現金。前項所稱之已實現資本公積，包括超過面額金額發行股票所得之溢額及受領贈與所得。依發行人募集與發行有價證券處理準則規定，得撥充資本之資本公積，每年撥充之合計金額不得超過實收資本額百分之十。

### 3. 保留盈餘

依本公司民國一〇八年六月二十六日修改後之章程規定，年度決算如有盈餘，應先提繳稅款、彌補歷年累積虧損後，次提百分之十為法定盈餘公積，但法定盈餘公積已達本公司資本總額時不在此限，並依相關法令規定提列或迴轉特別盈餘公積後，併同以前年度未分配盈餘，由董事會擬具分派議案提請股東會決議，由全體股東依其分配基準日持股比例分配之。

本公司為考量未來資金需求及長期營運規劃，並兼顧股東利益，盈餘分配不得低於該年度盈餘百分之二十；分配股東股息紅利時，得以現金或股票方式為之，其中現金股利不得低於股利總額之百分之十，惟此項盈餘分派之種類及比例，應由董事會依當時公司營運狀況、資金需求規劃等擬具分配案，提報股東會決議調整之。

本公司年度盈餘分配以現金發放股息及紅利者，授權董事會特別決議後即發放，並報告股東會。本公司授權以特別決議現金發放資本公積或法定盈餘公積並報告股東會。

#### (1) 法定盈餘公積

公司無虧損時，得經股東會決議，以法定盈餘公積發給新股或現金，惟以該項公積超過實收資本額百分之二十五之部分為限。

#### (2) 特別盈餘公積

依金管會民國一〇一年四月六日金管證發字第1010012865號令規定，本公司於分派可分配盈餘時，就當年度發生之帳列其他股東權益減項淨額，自當期損益與前期未分配盈餘補提列特別盈餘公積；屬前期累積之其他股東權益減項金額，則自前期未分配盈餘補提列特別盈餘公積不得分派。嗣後其他股東權益減項數額有迴轉時，得就迴轉部份分派盈餘。

欣訊科技股份有限公司及子公司合併財務報告附註(續)

(3)盈餘分配

本公司分別於民國一〇九年六月二十日及一〇八年六月二十六日經股東會決議民國一〇八年度及一〇七年度之盈餘分配案，有關分派予業主之股利如下：

	108年度		107年度	
	配股率(元)	金額	配股率(元)	金額
分派予普通股業主之股利：				
現金	\$ 1.20	24,662	1.00	18,043
股票	-	-	1.39	25,081
合計		<u>\$ 24,662</u>		<u>43,124</u>

(十四)每股盈餘

1.基本每股盈餘

民國一〇九年度及一〇八年度本公司基本每股盈餘係以淨利及普通股加權平均流通在外股數為基礎計算之，相關計算如下：

	109年度	108年度
歸屬於本公司普通股權益持有人之淨利	<u>\$ 19,555</u>	<u>25,683</u>
普通股加權平均流通在外股數(千股)	<u>20,552</u>	<u>20,552</u>
基本每股盈餘(元)	<u>\$ 0.95</u>	<u>1.25</u>

2.稀釋每股盈餘

民國一〇九年度及一〇八年度本公司稀釋每股盈餘係以淨利與調整所有潛在普通股稀釋效果後之普通股加權平均流通在外股數為基礎計算之，相關計算如下：

	109年度	108年度
歸屬於本公司普通股權益持有人之淨利	<u>\$ 19,555</u>	<u>25,683</u>
普通股加權平均流通在外股數(千股)	20,552	20,552
具稀釋作用之潛在普通股之影響	152	249
普通股加權平均流通在外股數(千股)	<u>20,704</u>	<u>20,801</u>
稀釋每股盈餘(元)	<u>\$ 0.94</u>	<u>1.23</u>



欣訊科技股份有限公司及子公司合併財務報告附註(續)

(十五)客戶合約之收入

1.收入之細分

	<u>109年度</u>	<u>108年度</u>
<u>主要地區市場</u>		
中 國	\$ 464,012	386,422
台 灣	159,949	167,766
其 他	<u>22,271</u>	<u>26,668</u>
	<u>\$ 646,232</u>	<u>580,856</u>
<u>主要產品/服務線</u>		
工業用連接器	\$ 502,511	461,374
消費性連接器	141,621	116,951
其 他	<u>2,100</u>	<u>2,531</u>
	<u>\$ 646,232</u>	<u>580,856</u>

2.合約餘額

	<u>109.12.31</u>	<u>108.12.31</u>	<u>108.1.1</u>
應收帳款	\$ 217,438	223,899	212,253
減：備抵損失	<u>(268)</u>	<u>(186)</u>	<u>(4,549)</u>
	<u>\$ 217,170</u>	<u>223,713</u>	<u>207,704</u>
	<u>109.12.31</u>	<u>108.12.31</u>	<u>108.1.1</u>
合約負債(帳列其他流動負債)	\$ <u>14,084</u>	<u>12,153</u>	<u>9,936</u>

應收帳款及其減損之揭露請詳附註六(二)。另，民國一〇九年及一〇八年一月一日合約負債期初餘額於民國一〇九年度及一〇八年度認列為收入之金額分別為2,058千元及4,939千元。

(十六)員工紅利及董事酬勞

依本公司之公司章程規定，年度如有獲利且無累積虧損待彌補時，應提撥2%至7%為員工酬勞及不高於3%為董事酬勞。但公司尚有累積虧損時，應預先保留彌補數額。前項員工酬勞發給股票或現金之對象，包括符合一定條件之從屬公司員工。

本公司民國一〇九年度及一〇八年度員工酬勞估列金額分別為1,413千元及2,201千元，董事酬勞估列金額分別為471千元及734千元，係以本公司各該段期間之稅前淨利扣除員工及董事酬勞前之金額乘上本公司章程擬訂定之員工酬勞及董事酬勞分派成數為估計基礎，並列報民國一〇九年度及一〇八年度之營業成本或營業費用，相關資訊可至公開資訊觀測站查詢。前述董事會決議分派之員工及董事酬勞金額與本公司民國一〇九年度及一〇八年度合併財務報告估列金額並無差異。

欣訊科技股份有限公司及子公司合併財務報告附註(續)

(十七)其他收入

	<u>109年度</u>	<u>108年度</u>
租金收入	\$ 2,548	3,616
利息收入	96	238
其他收入	<u>3,689</u>	<u>7,740</u>
	<u><u>\$ 6,333</u></u>	<u><u>11,594</u></u>

(十八)其他利益及損失

	<u>109年度</u>	<u>108年度</u>
外幣兌換(損)益淨額	\$ (11,319)	(1,832)
其他損失	<u>(589)</u>	<u>(685)</u>
	<u><u>\$ (11,908)</u></u>	<u><u>(2,517)</u></u>

(十九)金融工具

1.信用風險

信用風險係合併公司因客戶或金融工具之交易對手無法履行合約義務而產生財務損失之風險，主要來自於合併公司應收客戶之帳款。

(1)應收帳款及其他應收款

合併公司採行之政策係僅與信譽卓著之對象進行交易，並於必要情形下取得擔保品以減輕因拖欠所產生財務損失之風險。合併公司係使用公開可取得之財務資訊及彼此交易紀錄對主要客戶進行評等，除持續監督信用暴險及交易對方之信用評等外，並將總交易金額分散至各信用評等合格之客戶，且每年度重新覆核及核准之交易對方信用額度限額控制信用暴險。

合併公司並未持有任何擔保品或其他信用增強以規避金融資產之信用風險。

(2)投 資

銀行存款、固定收益投資及其他金融工具之信用風險，係由合併公司財務部門衡量並監控。由於合併公司之交易對象及履約他方均係信用良好之銀行及金融機構，無重大之履約疑慮，故無重大之信用風險。

(3)信用風險之暴險

信用風險係指交易對方拖欠合約義務而造成合併公司財務損失之風險。合併公司金融資產之帳面金額代表最大信用暴險金額，民國一〇九年及一〇八年十二月三十一日之最大信用暴險金額分別為318,487千元及306,477千元。另，合併公司之銀行存款存放於不同之金融機構，均為信用良好之銀行，不致產生重大信用風險。

## 欣訊科技股份有限公司及子公司合併財務報告附註(續)

### (4)信用風險集中情況

合併公司之客戶集中在廣大高科技產業客戶群，為減低應收帳款信用風險，合併公司持續地評估客戶之財務狀況及其應收帳款之回收可能性，並提列適當備抵呆帳，惟各該主要客戶以往獲利及信用記錄良好，合併公司從未因各該主要客戶而遭受重大信用風險損失。合併公司於民國一〇九年及一〇八年十二月三十一日之應收票據及帳款淨額(不含關係人)來自前五大客戶之占比分別為53%及51%，使合併公司有信用風險顯著集中之情形。

### 2.流動性風險

流動性風險係本公司無法交付現金或其他金融資產以清償金融負債，未能履行相關義務之風險。本公司係透過管理及維持足夠部位之現金及約當現金以支應其營運並減輕現金流量波動之影響，本公司管理階層監督銀行融資額度使用狀況並確保借款合同條款之遵循。

下表為金融負債之合約到期日，包含估計利息但不包含淨額協議之影響。

	帳面金額	合 約 現金流量	1年以內	1-5年
<b>109年12月31日</b>				
非衍生金融負債				
銀行借款	\$ 128,631	129,879	124,289	5,590
應付票據及帳款	137,805	137,805	137,805	-
應付薪資	22,862	22,862	22,862	-
租賃負債	16,608	17,173	9,027	8,146
其他金融負債	27,942	27,942	27,275	667
	<u>\$ 333,848</u>	<u>335,661</u>	<u>321,258</u>	<u>14,403</u>
<b>108年12月31日</b>				
非衍生金融負債				
銀行借款	\$ 111,693	113,157	104,333	8,824
應付票據及帳款	143,044	143,044	143,044	-
租賃負債	20,094	20,551	8,320	12,231
其他金融負債	21,873	21,873	21,206	667
	<u>\$ 296,704</u>	<u>298,625</u>	<u>276,903</u>	<u>21,722</u>

合併公司並不預期到期日分析之現金流量發生時點會顯著提早，或實際金額會有顯著不同。

## 欣訊科技股份有限公司及子公司合併財務報告附註(續)

### 3. 市場風險

#### (1) 匯率風險之暴險

合併公司暴露於重大外幣匯率風險之金融資產及負債如下：

	109.12.31			108.12.31		
	外幣	匯率	台幣	外幣	匯率	台幣
金融資產						
貨幣性項目						
美金	\$ 7,667	28.48	218,361	6,757	29.98	202,581
金融負債						
貨幣性項目						
美金	98	28.48	2,783	63	29.98	1,904

合併公司之匯率風險主要來自於以外幣計價之現金及約當現金、應收帳款及應付帳款及其他流動負債等，於換算時產生外幣兌換損益。於民國一〇九年及一〇八年十二月三十一日當新台幣相對於美金貶值或升值1%，而其他所有因素維持不變之情況下，民國一〇九年度及一〇八年度之稅前淨利將分別增加或減少2,156千元及2,007千元。兩期分析係採用相同基礎。

由於合併公司功能性貨幣繁多，故採彙整方式揭露貨幣性項目之兌換損益資產，民國一〇九年度及一〇八年度外幣兌換(損)益(含已實現及未實現)分別為(11,319)千元及(1,832)千元。

#### (2) 利率風險

合併公司於報導日有關附息金融工具之利率概述如下：

	帳面金額	
	109.12.31	108.12.31
變動利率工具：		
金融資產	\$ 100,255	81,603
金融負債	(128,631)	(111,693)
	\$ (28,376)	(30,090)

敏感度分析係依衍生及非衍生工具於報導日之利率暴險而決定。對於浮動利率負債，其分析方式係假設報導日流通在外之負債金額於整年度皆流通在外。本公司內部向主要管理人員報告利率時所使用之變動率為利率增加或減少一碼，此亦代表管理人員對利率之合理可能變動範圍之評估。若利率增加或減少一碼，在所有其他因素維持不變之情況下，合併公司民國一〇九年及一〇八年十二月三十一日之稅前淨利將減少或增加71千元及75千元，其主要係來自於變動利率銀行存款及借款之利率風險暴險。

## 欣訊科技股份有限公司及子公司合併財務報告附註(續)

### 4.公允價值資訊

#### (1)金融工具之種類及公允價值

合併公司金融資產及金融負債之帳面金額及公允價值(包括公允價值等級資訊，但非按公允價值衡量金融工具之帳面金額為公允價值之合理近似值者，及租賃負債，依規定無需揭露公允價值資訊)列示如下：

		109.12.31			
		公允價值			
	帳面金額	第一級	第二級	第三級	合計
按攤銷後成本衡量之金融資產					
現金及約當現金	\$ 101,191				
應收帳款及票據淨額	217,170				
其他金融資產	126				
	<b>\$ 318,487</b>				
按攤銷後成本衡量之金融負債					
銀行借款	\$ 128,631				
應付帳款及票據淨額	137,805				
租賃負債	16,608				
其他金融負債	27,275				
存入保證金	667				
	<b>\$ 310,986</b>				
		108.12.31			
		公允價值			
	帳面金額	第一級	第二級	第三級	合計
按攤銷後成本衡量之金融資產					
現金及約當現金	\$ 82,519				
應收帳款及票據淨額	223,713				
其他金融資產	245				
	<b>\$ 306,477</b>				
按攤銷後成本衡量之金融負債					
銀行借款	\$ 111,693				
應付帳款及票據淨額	143,044				
租賃負債	20,094				
其他金融負債	21,206				
存入保證金	667				
	<b>\$ 296,704</b>				

## 欣訊科技股份有限公司及子公司合併財務報告附註(續)

### (二十)財務風險管理

#### 1.概要

合併公司因金融工具之使用而暴露於下列風險：

- (1)信用風險
- (2)流動性風險
- (3)市場風險

上述各項風險之暴險資訊、合併公司衡量及管理風險之目標、政策及程序，與進一步量化揭露請詳附註六(十九)。

#### 2.風險管理架構

合併公司之風險管理政策之建置係為辨認及分析合併公司所面臨之風險，及設定適當風險限額及控制，並監督風險及風險限額之遵循。風險管理政策及系統係定期覆核以反映市場情況及合併公司運作之變化。合併公司透過訓練、管理準則及作業程序，以發展有紀律且具建設性之控制環境，使所有員工了解其角色及義務。

合併公司之董事會監督管理階層如何監控合併公司風險管理政策及程序之遵循，及覆核合併公司對於所面臨風險之相關風險管理架構之適當性。內部稽核人員協助合併公司董事會扮演監督角色，該等人員進行定期及例外覆核風險管理控制及程序，並將覆核結果報告予董事會。

### (廿一)資本管理

合併公司董事會之政策係維持健全資本基礎，其中資本包含合併公司之股本、資本公積及保留盈餘。截至民國一〇九年十二月三十一日止，合併公司之資本充足，並足以支應未來十二個月所需之營運資金及研究發展費用等支出需求。民國一〇九年及一〇八年十二月三十一日之負債比率分別為58%及57%，本公司於各報導日之資本管理方式並未改變。

### (廿二)非現金交易之投資及籌資活動

- 1.本公司發放股東股利情形請詳附註六(十三)。
- 2.以租賃方式取得使用權資產，請詳附註六(六)。
- 3.來自籌資活動之負債之調節如下表：

	109.1.1	現金流量	匯率變動 及其他	109.12.31
長期借款	\$ 11,693	(3,062)	-	8,631
短期借款	100,000	20,000	-	120,000
租賃負債	20,094	(9,658)	6,172	16,608
來自籌資活動之負債總額	<u>\$ 131,787</u>	<u>7,280</u>	<u>6,172</u>	<u>145,239</u>



欣訊科技股份有限公司及子公司合併財務報告附註(續)

	<u>108.1.1</u>	<u>現金流量</u>	<u>匯率變動 及其他</u>	<u>108.12.31</u>
長期借款	\$ 15,368	(3,675)	-	11,693
短期借款	115,000	(15,000)	-	100,000
租賃負債	<u>12,603</u>	<u>(10,777)</u>	<u>18,268</u>	<u>20,094</u>
來自籌資活動之負債總額	<u>\$ 142,971</u>	<u>(29,452)</u>	<u>18,268</u>	<u>131,787</u>

七、關係人交易

(一)母子公司間關係

本公司為合併公司之最終控制者。

(二)主要管理階層人員交易

主要管理階層人員報酬包括：

	<u>109年度</u>	<u>108年度</u>
短期員工福利	\$ 22,350	25,186
退職後福利	<u>473</u>	<u>534</u>
	<u>\$ 22,823</u>	<u>25,720</u>

八、質押之資產

合併公司提供抵押擔保之資產帳面價值明細如下：

<u>資產名稱</u>	<u>質押擔保標的</u>	<u>109.12.31</u>	<u>108.12.31</u>
土地	銀行借款額度	\$ 49,044	49,044
房屋及建築物	銀行借款額度	43,511	45,004
投資性不動產(土地、房屋及建築物)	銀行借款額度	<u>116,631</u>	<u>117,533</u>
		<u>\$ 209,186</u>	<u>211,581</u>

九、重大或有負債及未認列之合約承諾

民國一〇九年及一〇八年十二月三十一日，合併公司因申請借款額度而開立之保證票據皆為80,000千元。

十、重大之災害損失：無。

十一、重大之期後事項：無。

欣訊科技股份有限公司及子公司合併財務報告附註(續)

十二、其他

員工福利、折舊、折耗及攤銷費用功能別彙總如下：

功 能 別 性 質 別	109年度			108年度		
	屬於營業 成本者	屬於營業 費用者	合 計	屬於營業 成本者	屬於營業 費用者	合 計
員工福利費用						
薪資費用	44,005	76,409	120,414	42,478	78,512	120,990
勞健保費用	3,803	9,836	13,639	3,332	8,329	11,661
退休金費用	1,913	3,269	5,182	2,125	3,569	5,694
其他員工福利費用	2,894	3,202	6,096	2,525	3,319	5,844
折舊費用(註)	14,718	5,828	20,546	16,864	7,806	24,670
攤銷費用	-	708	708	-	591	591

(註)不含民國一〇九年度及一〇八年度投資性不動產折舊費用皆為902千元，帳列租金收入之減項。

十三、附註揭露事項

(一)重大交易事項相關資訊

民國一〇九年度合併公司依證券發行人財務報告編製準則之規定，應再揭露之重大交易事項相關資訊如下：

- 1.資金貸與他人：無。
- 2.為他人背書保證：無。
- 3.期末持有有價證券情形(不包含投資子公司、關聯企業及合資權益部分)：無。
- 4.累積買進或賣出同一有價證券之金額達新台幣三億元或實收資本額百分之二十以上：無。
- 5.取得不動產之金額達新台幣三億元或實收資本額百分之二十以上：無。
- 6.處分不動產之金額達新台幣三億元或實收資本額百分之二十以上：無。
- 7.與關係人進、銷貨之金額達新台幣一億元或實收資本額百分之二十以上者：無。



## 欣訊科技股份有限公司及子公司合併財務報告附註(續)

8. 應收關係人款項達新台幣一億元或實收資本額百分之二十以上：無。
9. 從事衍生工具交易：無。
10. 母子公司間業務關係及重要交易(金額大於五百萬元以上者)往來情形：

編號 (註一)	交易人名稱	交易往來對象	與交易人 之關係 (註二)	交易往來情形			
				科目	金額	交易條件	占合併總營收或 總資產之比率
0	本公司	東莞欣訊	1	銷貨	17,978	月結120天	3 %
0	"	"	1	應收關係人款	4,285	"	1 %
0	"	"	1	進貨	27,901	月結30~60天或視其資金狀況 調整	4 %
0	"	"	1	應付關係人款	17,361	"	3 %
0	"	香港欣訊	1	進貨	16,602	月結60天或視其資金狀況調整	3 %
0	"	"	1	應付關係人款	10,323	"	2 %
1	香港欣訊	東莞欣訊	3	進貨	16,602	月結60天或視其資金狀況調整	3 %
1	"	"	3	應付關係人款	10,323	"	2 %

註一、編號之填寫方式如下：

1. 0代表母公司。
2. 子公司依公司別由阿拉伯數字1開始依序編號。

註二、與交易人之關係種類標示如下：

1. 母公司對子公司。
2. 子公司對母公司。
3. 子公司對子公司。

### (二) 轉投資事業相關資訊：

民國一〇九年度合併公司之轉投資事業資訊如下(不包含大陸投資公司)：

投資公司 名稱	被投資公司 名稱	所在 地區	主要營 業項目	原始投資金額		期末持有			被投資公司 本期損益	本期認列之 投資損益	期中最 高持股 比率	備註
				本期期末	上期期末	股數 (千股)	比率	帳面金額				
本公司	Soaring Heights	模里西斯	控股公司	180,661	180,661	3,970	100 %	53,472	10,122	10,122	100 %	註
Soaring Heights	香港欣訊	香港	"	176,048	176,048	4,485	100 %	53,389	9,890	9,890	100 %	"

註：上列長期股權投資於編製合併財務報表時業已沖銷。

### (三) 大陸投資資訊：

#### 1. 轉投資大陸地區之事業相關資訊：

大陸 被投資 公司名稱	主要營業 項目	實收 資本額	投資 方式	本期期初自 台灣匯出累 積投資金額	本期匯出或 收回投資金額		本期期末自 台灣匯出累 積投資金額	本公司直接 或間接投資 之持股比例	本期認 列投資 損益	期末投 資帳面 價值	期中最高 持股 比率	截至本期 止已匯回 投資收益
					匯出	收回						
東莞欣訊 (註2及註3)	生產及銷售各類電 子零件及電腦零件	12,023 (HKD3,000 千元)	註1	12,023 (HKD3,000 千元)	-	-	12,023 (HKD3,000 千元)	100.00 %	9,246	42,605	100 %	-
上海聯技	軟體之設計及開發 業務	6,889 (CNY1,500 千元)	註1	2,296 (HKD571 千元)	-	-	2,296 (HKD571 千元)	33.33 %	882	2,965	33.33 %	-

註1：透過第三地區投資設立公司再投資大陸公司。

註2：係依據被投資公司同期間經台灣母公司簽證會計師查核之財務報告評價。

註3：此項長期股權投資於編製合併報表時業已沖銷。

## 欣訊科技股份有限公司及子公司合併財務報告附註(續)

### 2.轉大陸地區投資限額：

本期期末累計自台灣匯出 赴大陸地區投資金額	經濟部投審會核准 投資金額	依經濟部投審會規定 赴大陸地區投資限額
14,319	14,319	161,598

### 3.與大陸被投資公司間之重大交易事項：

合併公司民國一〇九年度與大陸投資公司直接或間接之重大交易事項(於編製合併財務報告時業已沖銷)，請詳「重大交易事項相關資訊」以及「母子公司間業務關係及重要交易往來情形」之說明。

## 十四、部門資訊

### (一)一般性資訊

合併公司主要業務為經營電腦、電子及通訊用連接器之產銷，係經營單一電子產業，且合併公司之主要營運決策者依據整體營運結果作為評估績效之基礎，依此，合併公司係屬單一營運部門，民國一〇九年度及一〇八年度營運部門資訊與合併財務報表資訊一致。

### (二)企業整體資訊

#### 1.產品別資訊

合併公司來自外部客戶之產品別收入資訊如下：

<u>產品類別</u>	<u>109.12.31</u>	<u>108.12.31</u>
工業用連接器	\$ 502,511	461,374
消費性連接器	141,621	116,951
其 他	2,100	2,531
	<u>\$ 646,232</u>	<u>580,856</u>

#### 2.地區別資訊

合併公司地區別資訊如下，其中收入係依據客戶所在地理位置為基礎歸類，而非流動資產則依據資產所在地理位置歸類。

##### (1)來自外部客戶收入：

<u>地 區</u>	<u>109.12.31</u>	<u>108.12.31</u>
中 國	\$ 464,012	386,422
台 灣	159,949	167,766
其 他	22,271	26,668
	<u>\$ 646,232</u>	<u>580,856</u>

欣訊科技股份有限公司及子公司合併財務報告附註(續)

(2)非流動資產：

<u>地 區 別</u>	<u>109.12.31</u>	<u>108.12.31</u>
臺 灣	\$ 229,929	230,655
中 國	7,158	5,526
	<u>\$ 237,087</u>	<u>236,181</u>

非流動資產包含不動產、廠房及設備、投資性不動產及其他資產，惟不包含金融工具及遞延所得稅資產之非流動資產。

3.重要客戶資訊

合併公司民國一〇九年度及一〇八年度對其個別銷貨收入佔合併損益表上營業收入淨額10%以上之客戶明細如下：

	<u>109年度</u>		<u>108年度</u>	
	<u>金 額</u>	<u>所 佔 比例%</u>	<u>金 額</u>	<u>所 佔 比例%</u>
A集團	\$ 264,324	41	251,650	43

## 附件二

### 會計師查核報告

欣訊科技股份有限公司董事會 公鑒：

#### 查核意見

欣訊科技股份有限公司民國一〇九年及一〇八年十二月三十一日之資產負債表，暨民國一〇九年及一〇八年一月一日至十二月三十一日之綜合損益表、權益變動表及現金流量表，以及個體財務報告附註(包括重大會計政策彙總)，業經本會計師查核竣事。

依本會計師之意見，上開個體財務報告在所有重大方面係依照證券發行人財務報告編製準則編製，足以允當表達欣訊科技股份有限公司民國一〇九年及一〇八年十二月三十一日之財務狀況，與民國一〇九年及一〇八年一月一日至十二月三十一日之財務績效與現金流量。

#### 查核意見之基礎

本會計師係依照會計師查核簽證財務報表規則及一般公認審計準則執行查核工作。本會計師於該等準則下之責任將於會計師查核個體財務報告之責任段進一步說明。本會計師所隸屬事務所受獨立性規範之人員已依會計師職業道德規範，與欣訊科技股份有限公司保持超然獨立，並履行該規範之其他責任。本會計師相信已取得足夠及適切之查核證據，以作為表示查核意見之基礎。

#### 關鍵查核事項

關鍵查核事項係指依本會計師之專業判斷，對欣訊科技股份有限公司民國一〇九年度個體財務報告之查核最為重要之事項。該等事項已於查核個體財務報告整體及形成查核意見之過程中予以因應，本會計師並不對該等事項單獨表示意見。本會計師判斷應溝通在查核報告上之關鍵查核事項如下：

##### 一、應收帳款減損

有關應收帳款減損之會計政策請詳個體財務報告附註四(六)。應收帳款評價之會計估計及假設不確定性，請詳個體財務報告附註五(一)。

關鍵查核事項之說明：

欣訊科技股份有限公司主要銷售客戶為電子零組件應用產品製造廠，銷售條件以信用交易為主，而使其應收帳款暴露於客戶的信用風險之下，由於客戶的信用狀況會影響應收帳款的減損評估而需持續關注，且應收帳款為財務報告重要資產項目，因此，本會計師將應收帳款減損評估列為重要查核事項。

因應之查核程序：

本會計師對上述關鍵查核事項之主要查核程序包括：瞭解欣訊科技股份有限公司應收帳款減損損失提列政策，並評估其是否已按既定之會計政策執行，包括詢問管理當局是否有已知債務人有財務困難的情形、執行抽樣程序以檢查應收帳款帳齡的正確性；檢視期後收款紀錄，以評估應收帳款減損估計之合理性。

## 二、存貨評價

有關存貨評價政策請詳個體財務報告附註四(七)。存貨評價之會計估計及假設不確定性，請詳個體財務報告附註五(二)。

關鍵查核事項之說明：

欣訊科技股份有限公司因從事電子零組件之生產而有庫存備貨的需求，然科技產品隨科技汰換速度快，可能使其已備庫存不再符合市場需求，而有存貨成本超過淨變現價值的風險，相關存貨之淨變價值需仰賴管理階層的主觀判斷，係屬具有估計不確定性之會計事項。

因應之查核程序：

本會計師對上述關鍵查核事項之主要查核程序包括：瞭解欣訊科技股份有限公司存貨跌價損失提列政策，並評估其存貨評價是否已按既訂之會計政策執行，包括執行抽樣程序以檢查存貨庫齡的正確性、分析各期存貨庫齡變化情形；檢視過去對存貨備抵損失提列之合理性，以評估本期估列存貨備抵之方法及假設是否允當；檢視存貨期後銷售狀況，以評估存貨備抵評價估計之合理性。

## 管理階層與治理單位對個體財務報告之責任

管理階層之責任係依照證券發行人財務報告編製準則編製允當表達之個體財務報告，且維持與個體財務報告編製有關之必要內部控制，以確保個體財務報告未存有導因於舞弊或錯誤之重大不實表達。

於編製個體財務報告時，管理階層之責任亦包括評估欣訊科技股份有限公司繼續經營之能力、相關事項之揭露，以及繼續經營會計基礎之採用，除非管理階層意圖清算欣訊科技股份有限公司或停止營業，或除清算或停業外別無實際可行之其他方案。

欣訊科技股份有限公司之治理單位(含審計委員會)負有監督財務報導流程之責任。

## 會計師查核個體財務報告之責任

本會計師查核個體財務報告之目的，係對個體財務報告整體是否存有導因於舞弊或錯誤之重大不實表達取得合理確信，並出具查核報告。合理確信係高度確信，惟依照一般公認審計準則執行之查核工作無法保證必能偵出個體財務報告存有之重大不實表達。不實表達可能導因於舞弊或錯誤。如不實表達之個別金額或彙總數可合理預期將影響個體財務報告使用者所作之經濟決策，則被認為具有重大性。



本會計師依照一般公認審計準則查核時，運用專業判斷並保持專業上之懷疑。本會計師亦執行下列工作：

- 1.辨認並評估個體財務報告導因於舞弊或錯誤之重大不實表達風險；對所評估之風險設計及執行適當之因應對策；並取得足夠及適切之查核證據以作為查核意見之基礎。因舞弊可能涉及共謀、偽造、故意遺漏、不實聲明或踰越內部控制，故未偵出導因於舞弊之重大不實表達之風險高於導因於錯誤者。
- 2.對與查核攸關之內部控制取得必要之瞭解，以設計當時情況下適當之查核程序，惟其目的非對欣訊科技股份有限公司內部控制之有效性表示意見。
- 3.評估管理階層所採用會計政策之適當性，及其所作會計估計與相關揭露之合理性。
- 4.依據所取得之查核證據，對管理階層採用繼續經營會計基礎之適當性，以及使欣訊科技股份有限公司繼續經營之能力可能產生重大疑慮之事件或情況是否存在重大不確定性，作出結論。本會計師若認為該等事件或情況存在重大不確定性，則須於查核報告中提醒個體財務報告使用者注意個體財務報告之相關揭露，或於該等揭露係屬不適當時修正查核意見。本會計師之結論係以截至查核報告日所取得之查核證據為基礎。惟未來事件或情況可能導致欣訊科技股份有限公司不再具有繼續經營之能力。
- 5.評估個體財務報告(包括相關附註)之整體表達、結構及內容，以及個體財務報告是否允當表達相關交易及事件。
- 6.對於採用權益法之被投資公司之財務資訊取得足夠及適切之查核證據，以對個體財務報告表示意見。本會計師負責查核案件之指導、監督及執行，並負責形成欣訊科技股份有限公司查核意見。

本會計師與治理單位溝通之事項，包括所規劃之查核範圍及時間，以及重大查核發現(包括於查核過程中所辨認之內部控制顯著缺失)。

本會計師從與治理單位溝通之事項中，決定對欣訊科技股份有限公司民國一〇九年度個體財務報告查核之關鍵查核事項。本會計師於查核報告中敘明該等事項，除非法令不允許公開揭露特定事項，或在極罕見情況下，本會計師決定不於查核報告中溝通特定事項，因可合理預期此溝通所產生之負面影響大於所增進之公眾利益。

安侯建業聯合會計師事務所

鄭安志



會計師：

余聖河



證券主管機關：金管證審字第1060005191號  
核准簽證文號：金管證審字第1010004977號  
民國一〇九年四月二十日



## 欣訊科技股份有限公司

## 綜合損益表

民國一〇九年及一〇八年一月一日至十二月三十一日

單位：新台幣千元

	109年度		108年度	
	金額	%	金額	%
4000 營業收入(附註六(十五)及七)	\$ 609,268	100	559,387	100
5000 營業成本(附註六(三)、(十一)、(十六)、七及十二)	477,999	78	414,920	74
營業毛利	131,269	22	144,467	26
營業費用(附註六(二)、(十一)及(十六))：				
6100 推銷費用	43,251	7	44,844	8
6200 管理費用	42,381	7	44,266	8
6300 研究發展費用	25,553	4	24,318	4
6450 預期信用減損損失(迴轉利益)	789	-	(857)	-
	111,974	18	112,571	20
營業淨利	19,295	4	31,896	6
營業外收入及支出：				
7010 其他收入(附註六(十七))	5,501	-	8,127	1
7020 其他利益及損失(附註六(十八))	(11,614)	(2)	(2,648)	(1)
7050 財務成本	(1,631)	-	(1,974)	-
7060 採用權益法認列之關聯企業損益之份額	10,122	2	(2,389)	-
	2,378	-	1,116	-
7900 稅前淨利	21,673	4	33,012	6
7950 減：所得稅費用(附註六(十二))	2,118	-	7,329	1
本期淨利	19,555	4	25,683	5
8300 其他綜合損益：				
8310 不重分類至損益之項目				
8311 確定福利計畫之再衡量數	144	-	(735)	-
8360 後續可能重分類至損益之項目				
8361 國外營運機構財務報表換算之兌換差額	481	-	(1,501)	-
8300 本期其他綜合損益	625	-	(2,236)	-
8500 本期綜合損益總額	\$ 20,180	4	23,447	5
9750 基本每股盈餘(單位：新台幣元)(附註六(十四))	\$ 0.95		1.25	
9850 稀釋每股盈餘(單位：新台幣元)(附註六(十四))	\$ 0.94		1.23	

(請詳閱後附個體財務報告附註)

董事長：黃道明



經理人：黃道明



會計主管：陳慧臻





欣訊科技股份有限公司

權益變動表

民國一〇九年及一〇八年一月一日至十二月三十一日

單位：新台幣千元

	民國一〇八年一月一日餘額				民國一〇九年十二月三十一日餘額				其他權益項目 國外營運機 構財務報表 換算之兌換 差	權益總額
	普通股	資本公積	法定盈 餘公積	特別盈 餘公積	保留盈餘 未分配 盈餘	合計	合計	合計		
本期淨利	\$ 180,435	8,233	22,633	-	57,678	80,311	(570)	268,409		
本期其他綜合損益	-	-	-	-	25,683	25,683	-	25,683		
本期綜合損益總額	-	-	-	-	(735)	(735)	(1,501)	(2,236)		
盈餘指撥及分配：										
提列法定盈餘公積	-	-	-	-	24,948	24,948	(1,501)	23,447		
提列特別盈餘公積	-	-	4,398	-	(4,398)	-	-	-		
普通股現金股利	25,081	-	-	-	(18,043)	(18,043)	-	(18,043)		
普通股股票股利	205,516	8,233	27,031	-	(25,081)	(25,081)	-	-		
民國一〇八年十二月三十一日餘額	-	-	27,031	570	34,534	62,135	(2,071)	273,813		
本期淨利	-	-	-	-	19,555	19,555	-	19,555		
本期其他綜合損益	-	-	-	-	144	144	481	625		
本期綜合損益總額	-	-	-	-	19,699	19,699	481	20,180		
盈餘指撥及分配：										
提列法定盈餘公積	-	-	2,495	-	(2,495)	-	-	-		
提列特別盈餘公積	-	-	-	1,501	(1,501)	-	-	-		
普通股現金股利	-	-	-	-	(24,662)	(24,662)	-	(24,662)		
民國一〇九年十二月三十一日餘額	\$ 205,516	8,233	29,526	2,071	25,575	57,172	(1,590)	269,331		

董事長：黃道明



經理人：黃道明



(請詳閱後附個體財務報告附註)

會計主管：陳慧臻



## 欣訊科技股份有限公司

## 現金流量表

民國一〇九年及一〇八年一月一日至十二月三十一日

單位：新台幣千元

	109年度	108年度
<b>營業活動之現金流量：</b>		
<b>本期稅前淨利</b>	\$ 21,673	33,012
<b>調整項目：</b>		
<b>收益費損項目</b>		
折舊及攤銷費用	17,997	20,920
存貨跌價損失	8,310	4,950
預期信用減損損失(迴轉利益)	789	(857)
利息費用	1,631	1,974
利息收入	(76)	(199)
採用權益法認列之子公司及關聯企業(利益)損失之份額	(10,122)	2,389
處分及報廢不動產、廠房及設備損失	-	13
非金融資產迴轉利益	(448)	(1,596)
<b>收益費損項目合計</b>	<u>18,081</u>	<u>27,594</u>
<b>與營業活動相關之資產/負債變動數：</b>		
應收票據及帳款	38,803	(33,626)
存貨	3,249	(5,417)
其他金融資產及其他流動資產	2,376	(2,087)
<b>與營業活動相關之資產之淨變動合計</b>	<u>44,428</u>	<u>(41,130)</u>
應付票據及帳款	(39,397)	41,845
其他金融負債及其他負債	(5,056)	2,005
淨確定福利負債	(1,282)	(1,137)
<b>與營業活動相關之負債之淨變動合計</b>	<u>(45,735)</u>	<u>42,713</u>
<b>與營業活動相關之資產及負債變動數</b>	<u>(1,307)</u>	<u>1,583</u>
<b>調整項目合計</b>	<u>16,774</u>	<u>29,177</u>
<b>營運產生之現金</b>	38,447	62,189
收取之利息	76	199
支付之利息	(1,434)	(1,848)
支付之所得稅	(7,640)	(8,558)
<b>營業活動之淨現金流入</b>	<u>29,449</u>	<u>51,982</u>
<b>投資活動之現金流量：</b>		
取得不動產、廠房及設備	(2,076)	(1,197)
取得無形資產	(119)	(543)
預付設備款增加	(8,436)	(6,863)
存出保證金增加	(8)	(98)
<b>投資活動之淨現金流出</b>	<u>(10,639)</u>	<u>(8,701)</u>
<b>籌資活動之現金流量：</b>		
短期借款增加(減少)	20,000	(15,000)
償還長期借款	(3,062)	(3,675)
存入保證金減少	-	(166)
租賃本金償還	(6,079)	(6,006)
發放現金股利	(24,662)	(18,043)
<b>籌資活動之淨現金流出</b>	<u>(13,803)</u>	<u>(42,890)</u>
<b>本期現金及約當現金增加數</b>	5,007	391
<b>期初現金及約當現金餘額</b>	71,683	71,292
<b>期末現金及約當現金餘額</b>	<u>\$ 76,690</u>	<u>71,683</u>

董事長：黃道明



(請詳閱後附個體財務報告附註)

經理人：黃道明



會計主管：陳慧臻



**欣訊科技股份有限公司**  
**個體財務報告附註**  
**民國一〇九年度及一〇八年度**  
(除另有註明者外，所有金額均以新台幣千元為單位)

**一、公司沿革**

欣訊科技股份有限公司(以下稱「本公司」)於民國八十一年七月二日奉經濟部核准設立並於民國一〇〇年八月二十六日公開發行，註冊地址為新北市汐止區大同路二段173號10樓。本公司主要營業項目為電子及電腦零件之買賣業務及電腦連接器之製造買賣業務。

本公司之股票經財團法人中華民國證券櫃檯買賣中心准予辦理興櫃交易，已於民國一〇八年一月八日掛牌買賣。

**二、通過財務報告之日期及程序**

本個體財務報告已於民國一一〇年四月二十日經董事會通過發佈。

**三、新發布及修訂準則及解釋之適用**

(一)已採用金融監督管理委員會(以下簡稱金管會)認可之新發布及修訂後準則及解釋之影響

本公司自民國一〇九年一月一日起開始適用下列新修正之國際財務報導準則，且對個體財務報告未造成重大影響。

- 國際財務報導準則第三號之修正「業務之定義」
- 國際財務報導準則第九號、國際會計準則第三十九號及國際財務報導準則第七號之修正「利率指標變革」
- 國際會計準則第一號及國際會計準則第八號之修正「重大之定義」
- 國際財務報導準則第十六號之修正「新型冠狀病毒肺炎相關租金減讓」

(二)尚未採用金管會認可之國際財務報導準則之影響

本公司評估適用下列自民國一一〇年一月一日起生效之新修正之國際財務報導準則，將不致對個體財務報告造成重大影響。

- 國際財務報導準則第四號之修正「暫時豁免適用國際財務報導準則第九號之延長」
- 國際財務報導準則第九號、國際會計準則第三十九號、國際財務報導準則第七號、國際財務報導準則第四號及國際財務報導準則第十六號之修正「利率指標變革—第二階段」

## 欣訊科技股份有限公司個體財務報告附註(續)

### (三)金管會尚未認可之新發布及修訂準則及解釋

本公司預期下列尚未認可之新發布及修正準則不致對個體財務報告造成重大影響。

- 國際財務報導準則第十號及國際會計準則第二十八號之修正「投資者與其關聯企業或合資間之資產出售或投入」
- 國際財務報導準則第十七號「保險合約」及國際財務報導準則第十七號之修正
- 國際會計準則第一號之修正「將負債分類為流動或非流動」
- 國際會計準則第十六號之修正「不動產、廠房及設備－達到預定使用狀態前之價款」
- 國際會計準則第三十七號之修正「虧損性合約－履行合約之成本」
- 國際財務報導準則2018-2020週期之年度改善
- 國際財務報導準則第三號之修正「對觀念架構之引述」
- 國際會計準則第一號之修正「會計政策之揭露」
- 國際會計準則第八號之修正「會計估計之定義」

### 四、重大會計政策之彙總說明

本個體財務報告所採用之重大會計政策彙總說明如下。除另有說明者外，下列會計政策已一致適用於本個體財務報告之所有表達期間。

#### (一)遵循聲明

本個體財務報告係依照「證券發行人財務報告編製準則」編製。

#### (二)編製基礎

##### 1. 衡量基礎

除淨確定福利負債，係依退休基金資產之公允價值減除確定福利義務現值衡量外，本個體財務報告係依歷史成本為基礎編製。

##### 2. 功能性貨幣及表達貨幣

本公司係以各營運所處主要經濟環境之貨幣為其功能性貨幣。本個體財務報告係以本公司之功能性貨幣，新台幣表達。所有以新台幣表達之財務資訊均以新台幣千元為單位。

#### (三)外幣

##### 1. 外幣交易

外幣交易依交易日之匯率換算為功能性貨幣。於後續每一報導期間結束日(以下稱報導日)之外幣貨幣性項目依當日之匯率換算為功能性貨幣。

以公允價值衡量之外幣非貨幣性項目依衡量公允價值當日之匯率換算為功能性貨幣，以歷史成本衡量之外幣非貨幣性項目則依交易日之匯率換算。

## 欣訊科技股份有限公司個體財務報告附註(續)

### 2. 國外營運機構

國外營運機構之資產及負債，包括收購時產生之商譽及公允價值調整，係依報導日之匯率換算為新台幣；收益及費損項目則依當期平均匯率換算為新台幣，所產生之兌換差額均認列為其他綜合損益。

當處分國外營運機構致喪失控制、共同控制或重大影響時，與該國外營運機構相關之累計兌換差額係全數重分類為損益。部分處分含有國外營運機構之子公司時，相關累計兌換差額係按比例重新歸屬至非控制權益。部分處分含有國外營運機構之關聯企業或合資之投資時，相關累計兌換差額則按比例重分類至損益。

### (四) 資產與負債區分流動與非流動之分類標準

符合下列條件之一之資產列為流動資產，非屬流動資產之所有其他資產則列為非流動資產：

1. 預期於其正常營業週期中實現該資產，或意圖將其出售或消耗；
2. 主要為交易目的而持有該資產；
3. 預期於報導期間後十二個月內實現該資產；或
4. 該資產為現金或約當現金，但於報導期間後至少十二個月將該資產交換或用以清償負債受到其他限制者除外。

符合下列條件之一之負債列為流動負債，非屬流動負債之所有其他負債則列為非流動負債：

1. 預期將於正常營業週期中清償該負債；
2. 主要為交易目的而持有該負債；
3. 預期將於報導期間後十二個月內到期清償該負債；或
4. 未具無條件將清償期限遞延至報導期間後至少十二個月之權利之負債。負債之條款，可能依交易對方之選擇，以發行權益工具而導致其清償者，並不影響其分類。

### (五) 現金及約當現金

現金包括庫存現金及活期存款。約當現金係指可隨時轉換成定額現金且價值變動風險甚小之短期並具高度流動性之投資。定期存款符合前述定義且持有目的係滿足短期現金承諾而非投資或其他目的者，列報於約當現金。

### (六) 金融工具

應收帳款及所發行之債務證券原始係於產生時認列。所有其他金融資產及金融負債原始係於本公司成為金融工具合約條款之一方時認列。非透過損益按公允價值衡量之金融資產（除不包含重大財務組成部分之應收帳款外）或金融負債原始係按公允價值加計直接可歸屬於該取得或發行之交易成本衡量。不包含重大財務組成部分之應收帳款原始係按交易價格衡量。



## 欣訊科技股份有限公司個體財務報告附註(續)

### 1. 金融資產

金融資產之購買或出售符合慣例交易者，本公司對以相同方式分類之金融資產，其所有購買及出售一致地採交易日或交割日會計處理。

原始認列時金融資產分類為：按攤銷後成本衡量之金融資產。本公司僅於改變管理金融資產之經營模式時，始自下一個報導期間之首日起重分類所有受影響之金融資產。

#### (1) 按攤銷後成本衡量之金融資產

金融資產同時符合下列條件，且未指定為透過損益按公允價值衡量時，係按攤銷後成本衡量：

- 係在以收取合約現金流量為目的之經營模式下持有該金融資產。
- 該金融資產之合約條款產生特定日期之現金流量，完全為支付本金及流通在外本金金額之利息。

該等資產後續以原始認列金額加減計採有效利息法計算之累積攤銷數，並調整任何備抵損失之攤銷後成本衡量。利息收入、外幣兌換損益及減損損失係認列於損益。除列時，將利益或損失列入損益。

#### (2) 金融資產減損

本公司針對按攤銷後成本衡量之金融資產（包括現金及約當現金、按攤銷後成本衡量之金融資產、應收票據及應收帳款、其他應收款、存出保證金及其他金融資產等）之預期信用損失認列備抵損失。

下列金融資產係按十二個月預期信用損失金額衡量備抵損失，其餘係按存續期間預期信用損失金額衡量：

- 判定債務證券於報導日之信用風險低；及
- 其他債務證券及銀行存款之信用風險(即金融工具之預期存續期間發生違約之風險)自原始認列後未顯著增加。

應收帳款之備抵損失係按存續期間預期信用損失金額衡量。

於判定自原始認列後信用風險是否已顯著增加時，本公司考量合理且可佐證之資訊(無需過度成本或投入即可取得)，包括質性及量化資訊，及根據本公司之歷史經驗、信用評估及前瞻性資訊所作之分析。

預期信用損失為金融工具預期存續期間信用損失之機率加權估計值。信用損失係按所有現金短收之現值衡量，亦即本公司依據合約可收取之現金流量與本公司預期收取之現金流量之差額。預期信用損失係按金融資產之有效利率折現。

按攤銷後成本衡量之金融資產之備抵損失係自資產之帳面金額中扣除。

## 欣訊科技股份有限公司個體財務報告附註(續)

當本公司對回收金融資產整體或部分無法合理預期時，係直接減少其金融資產總帳面金額。對公司戶，本公司係以是否合理預期可回收之基礎個別分析沖銷之時點及金額。本公司預期已沖銷金額將不會重大迴轉。然而，已沖銷之金融資產仍可強制執行，以符合本公司回收逾期金額之程序。

### (3) 金融資產之除列

本公司僅於對來自該資產現金流量之合約權利終止，或已移轉金融資產且該資產所有權之幾乎所有之風險及報酬已移轉予其他企業，或既未移轉亦未保留所有權之幾乎所有風險及報酬且未保留該金融資產之控制時，始將金融資產除列。

本公司簽訂移轉金融資產之交易，若保留已移轉資產所有權之所有或幾乎所有風險及報酬，則仍持續認列於資產負債表。

## 2. 金融負債及權益工具

### (1) 負債或權益之分類

本公司發行之債務及權益工具係依據合約協議之實質與金融負債及權益工具之定義分類為金融負債或權益。

### (2) 金融負債

金融負債係分類為攤銷後成本或透過損益按公允價值衡量。金融負債若屬持有供交易、衍生工具或於原始認列時指定，則分類為透過損益按公允價值衡量。透過損益按公允價值衡量之金融負債係以公允價值衡量，且相關淨利益及損失，包括任何利息費用，係認列於損益。

其他金融負債後續採有效利息法按攤銷後成本衡量。利息費用及兌換損益係認列於損益。除列時之任何利益或損失亦係認列於損益。

### (3) 金融負債之除列

本公司係於合約義務已履行、取消或到期時，除列金融負債。當金融負債條款修改且修改後負債之現金流量有重大差異，則除列原金融負債，並以修改後條款為基礎按公允價值認列新金融負債。

除列金融負債時，其帳面金額與所支付或應支付對價總額(包含任何所移轉之非現金資產或承擔之負債)間之差額認列為損益。

### (4) 金融資產及負債之互抵

金融資產及金融負債僅於本公司目前有法律上有可執行之權利進行互抵及有意圖以淨額交割或同時變現資產及清償負債時，方予以互抵並以淨額表達於資產負債表。

## 欣訊科技股份有限公司個體財務報告附註(續)

### (七)存 貨

存貨係以成本與淨變現價值孰低衡量。成本包括使其達可供使用的地點及狀態所發生之取得、產製或加工成本及其他成本，並採加權平均法計算。製成品及在製品存貨之成本包括依適當比例按正常產能分攤之製造費用。

淨變現價值係指正常營業下之估計售價減除估計完工尚需投入之估計成本及完成出售所需之估計成本後之餘額。

### (八)投資關聯企業

關聯企業係指本公司對其財務及營運政策具有重大影響，但非控制或聯合控制者。

本公司對於關聯企業之權益採用權益法處理。權益法下，原始取得時係依成本認列，投資成本包含交易之成本。投資關聯企業之帳面金額包括原始投資時所辨認之商譽，減除任何累計減損損失。

個體財務報告包括自具有重大影響之日起至喪失重大影響之日止，於進行與本公司會計政策一致性之調整後，本公司依權益比例認列各該投資關聯企業之損益及其他綜合損益之金額。當關聯企業發生非損益及其他綜合損益之權益變動且不影響本公司對其之持股比例時，本公司將歸屬於本公司可享有關聯企業份額下之權益變動按持股比例認列為資本公積。

本公司與關聯企業間之交易所產生之未實現利益及損失，僅在非關係人投資者對關聯企業之權益範圍內，認列於企業財務報表。

當本公司依比例應認列關聯企業之損失份額等於或超過其在關聯企業之權益時，即停止認列其損失，而僅於發生法定義務、推定義務或已代該被投資公司支付款項之範圍內，認列額外之損失及相關負債。

### (九)投資子公司

於編製個體財務報告時，本公司對具控制力之被投資公司係採權益法評價。在權益法下，個體財務報告當期損益及其他綜合損益與合併基礎編製之財務報告中當期損益及其他綜合損益歸屬於母公司業主之分攤數相同，且個體財務報告業主權益與合併基礎編製之財務報告中歸屬於母公司業主之權益相同。

本公司對子公司所有權權益之變動，未導致喪失控制者，作為與業主間之權益交易處理。

### (十)投資性不動產

投資性不動產係指持有供賺取租金或資產增值或二者兼具，而非供正常營業出售、用於生產、提供商品或勞務或作為行政管理目的之不動產。投資性不動產原始以成本衡量，後續以成本減累計折舊及累計減損衡量，其折舊方法、耐用年限及殘值比照不動產、廠房及設備規定處理。



## 欣訊科技股份有限公司個體財務報告附註(續)

投資性不動產處分利益或損失（以淨處分價款與該項目之帳面金額間之差額計算）係認列於損益。

投資性不動產之租金收益係於租賃期間按直線法認列於營業外收入及支出項下之其他收入。給與之租賃誘因係於租賃期間認列為租賃收益之一部分。

### (十一)不動產、廠房及設備

#### 1.認列與衡量

不動產、廠房及設備項目係依成本(包括資本化之借款成本)減累計折舊及任何累計減損衡量。

不動產、廠房及設備之重大組成部分耐用年限不同時，則視為不動產、廠房及設備之單獨項目(主要組成部分)處理。

不動產、廠房及設備之處分利益或損失係認列於損益。

#### 2.後續成本

後續支出僅於其未來經濟效益很有可能流入本公司時始予以資本化。

#### 3.折 舊

折舊係依資產成本減除殘值計算，並採直線法於每一組成部分之估計耐用年限內認列於損益。

土地不予提列折舊。

當期及比較期間之估計耐用年限如下：

(1)房屋及建築	55年
(2)房屋及建築之附屬設備	5~10年
(3)機器設備	2~10年
(4)辦公及其他設備	1~5年
(5)模具設備	2年

本公司於每一報導日檢視折舊方法、耐用年限及殘值，並於必要時適當調整。

### (十二)租 賃

#### 1.租賃之判斷

本公司係於合約成立日評估合約是否係屬或包含租賃，若合約轉讓對已辨認資產之使用之控制權一段時間以換得對價，則合約係屬或包含租賃。為評估合約是否係屬租賃，本公司針對以下項目評估：

- (1)該合約涉及使用一項已辨認資產，該已辨認資產係於合約中被明確指定或藉由於可供使用之時被隱含指定，其實體可區分或可代表實質所有產能。若供應者具有可替換該資產之實質性權利，則該資產並非已辨認資產；且
- (2)於整個使用期間具有取得來自使用已辨認資產之幾乎所有經濟效益之權利；且

## 欣訊科技股份有限公司個體財務報告附註(續)

(3)於符合下列情況之一時，取得主導已辨認資產之使用之權利：

- 客戶在整個使用期間具有主導已辨認資產之使用方式及使用目的之權利。
- 有關該資產之使用方式及使用目的之攸關決策係預先決定，且：
  - 客戶在整個使用期間具有操作該資產之權利，且供應者並無改變該等操作指示之權利；或
  - 客戶設計該資產之方式已預先決定其整個使用期間之使用方式及使用目的。

於租賃成立日或重評估合約是否包含租賃時，本公司係以相對單獨價格為基礎將合約中之對價分攤至個別租賃組成部份。

### 2. 承租人

本公司於租賃開始日認列使用權資產及租賃負債，使用權資產係以成本為原始衡量，該成本包含租賃負債之原始衡量金額，調整租賃開始日或之前支付之任何租賃給付，並加計所發生之原始直接成本及為拆卸、移除標的資產及復原其所在地點或標的資產之估計成本，同時減除收取之任何租賃誘因。

使用權資產後續於租賃開始日至使用權資產之耐用年限屆滿時或租賃期間屆滿時兩者之較早者以直線法提列折舊。此外，本公司定期評估使用權資產是否發生減損並處理任何已發生之減損損失，並於租賃負債發生再衡量的情況下配合調整使用權資產。

租賃負債係以租賃開始日尚未支付之租賃給付之現值為原始衡量。若租賃隱含利率容易確定，則折現率為該利率，若並非容易確定，則使用合併公司之增額借款利率。一般而言，本公司係採用其增額借款利率為折現率。

計入租賃負債衡量之租賃給付包括：

- (1) 固定給付，包括實質固定給付；
- (2) 取決於某項指數或費率之變動租賃給付，採用租賃開始日之指數或費率為原始衡量；
- (3) 預期支付之殘值保證金額；及
- (4) 於合理確定將行使購買選擇權或租賃終止選擇權時之行使價格或所須支付之罰款。

租賃負債後續係以有效利息法計提利息，並於發生以下情況時再衡量其金額：

- (1) 用以決定租賃給付之指數或費率變動導致未來租賃給付有變動；
- (2) 預期支付之殘值保證金額有變動；
- (3) 標的資產購買選擇權之評估有變動；
- (4) 對是否行使延長或終止選擇權之估計有所變動，而更改對租賃期間之評估；
- (5) 租賃標的、範圍或其他條款之修改。

## 欣訊科技股份有限公司個體財務報告附註(續)

租賃負債因前述用以決定租賃給付之指數或費率變動、殘值保證金額有變動以及購買、延長或終止選擇權之評估變動而再衡量時，係相對應調整使用權資產之帳面金額，並於使用權資產之帳面金額減至零時，將剩餘之再衡量金額認列於損益中。

對於減少租賃範圍之租賃修改，則係減少使用權資產之帳面金額以反映租賃之部分或全面終止，並將其與租賃負債再衡量金額間之差額則認列於損益中。

本公司將不符合投資性不動產定義之使用權資產及租賃負債分別以單行項目表達於資產負債表中。

### 3. 出租人

本公司為出租人之交易，係於租賃成立日將租賃合約依其是否移轉附屬於標的資產所有權之幾乎所有風險與報酬分類，若是則分類為融資租賃，否則分類為營業租賃。於評估時，本公司考量包括租賃期間是否涵蓋標的資產經濟年限之主要部分等相關特定指標。

若協議包含租賃及非租賃組成部分，本公司使用國際財務報導準則第十五號之規定分攤合約中之對價。

## (十三) 無形資產

### 1. 認列及衡量

研究活動相關支出於發生時認列為損益。

發展支出僅於其能可靠衡量、產品或流程之技術或商業可行性已達成、未來經濟效益很有可能流入本公司，及本公司意圖且具充足資源以完成該發展且加以使用或出售該資產時，始予以資本化。其他發展支出則於發生時認列於損益。原始認列後，資本化之發展支出以其成本減除累計攤銷及累計減損後之金額衡量。

本公司取得其他有限耐用年限之無形資產，係以成本減除累計攤銷與累計減損後之金額衡量。

### 2. 後續支出

後續支出僅於可增加相關特定資產之未來經濟效益時始予以資本化。所有其他支出於發生時認列於損益，包括內部發展之商譽及品牌。

### 3. 攤銷

除商譽外，攤銷係依資產成本減除估計殘值計算，並自無形資產達可供使用狀態起，採直線法於其估計耐用年限內認列為損益。

當期及比較期間之估計耐用年限如下：

#### (1) 電腦軟體 3年

本公司於每一報導日檢視無形資產之攤銷方法、耐用年限及攤銷方法，並於必要時適當調整。

## 欣訊科技股份有限公司個體財務報告附註(續)

### (十四)非金融資產減損

本公司於每一報導日評估是否有跡象顯示非金融資產（除存貨、遞延所得稅資產及員工福利外）之帳面金額可能有減損。若有任一跡象存在，則估計該資產之可回收金額。商譽係每年定期進行減損測試。

為減損測試之目的，係將現金流入大部分獨立於其他個別資產或資產群組之現金流入之一組資產作為最小可辨認資產群組。企業合併取得之商譽係分攤至預期可自合併綜效受益之各現金產生單位或現金產生單位群組。

可回收金額為個別資產或現金產生單位之公允價值減處分成成本與其使用價值孰高者。於評估使用價值時，估計未來現金流量係以稅前折現率折算至現值，該折現率應反映現時市場對貨幣時間價值及對該資產或現金產生單位特定風險之評估。

個別資產或現金產生單位之可回收金額若低於帳面金額，則認列減損損失。

減損損失係立即認列於當期損益，且係先減少該現金產生單位受攤商譽之帳面金額，次就該單位內其他各資產帳面金額之比例減少各該資產帳面金額。

商譽減損損失不予迴轉。商譽以外之非金融資產則僅在不超過該資產若未於以前年度認列減損損失時所決定之帳面金額（減除折舊或攤銷）之範圍內迴轉。

### (十五)收入之認列

#### 客戶合約之收入

收入係按移轉商品或勞務而預期有權取得之對價衡量。本公司係於對商品或勞務之控制移轉予客戶而滿足履約義務時認列收入。本公司依主要收入項目說明如下：

本公司主係產銷電腦、電子及通訊連接器。本公司係於對產品之控制移轉時認列收入。該產品之控制移轉係指產品已交付給客戶，客戶能完全裁決產品之銷售通路及價格，且已無會影響客戶接受該產品之未履行義務。交付係發生於產品運送至特定地點，其陳舊過時及損失風險已移轉予客戶，及客戶已依據銷售合約接受產品，驗收條款已失效，或本公司有客觀證據認為已滿足所有驗收條件時，本公司於交付商品時認列應收帳款，因本公司在該時點具無條件收取對價之權利。

本公司預期所有客戶合約移轉商品或勞務予客戶之時間與客戶為該商品或勞務付款之時間間隔皆不超過一年，因此，本公司不調整交易價格之貨幣時間價值。

### (十六)員工福利

#### 1.確定提撥計畫

確定提撥退休金計畫之提撥義務係於員工提供服務期間內認列為費用。

#### 2.確定福利計畫

本公司對確定福利計畫之淨義務係以員工當期或以前期間服務所賺得之未來福利金額折算為現值計算，並減除計畫資產之公允價值。



## 欣訊科技股份有限公司個體財務報告附註(續)

確定福利義務每年由合格精算師以預計單位福利法精算。當計算結果對本公司可能有利時，認列資產係以從該計畫退還提撥金或對該計畫減少未來提撥金之形式可得之任何經濟效益之現值為限。計算經濟效益現值時，係考量任何最低資金提撥要求。

淨確定福利負債之再衡量數，包含精算損益、計畫資產報酬（不包括利息），及資產上限影響數之任何變動（不包括利息）係立即認列於其他綜合損益，並累計於保留盈餘本公司決定淨確定福利負債（資產）之淨利息費用（收入），係使用年度報導期間開始時所決定之淨確定福利負債（資產）及折現率。確定福利計畫之淨利息費用及其他費用係認列於損益。

計畫修正或縮減時，所產生與前期服務成本或縮減利益或損失相關之福利變動數，係立即認列為損益。本公司於清償發生時，認列確定福利計畫之清償損益。

### 3.短期員工福利

短期員工福利義務係於服務提供時認列為費用。若係因員工過去提供服務而使本公司負有現時之法定或推定支付義務，且該義務能可靠估計時，將該金額認列為負債。

### (十七)所得稅

所得稅包括當期及遞延所得稅。除與企業合併、直接認列於權益或其他綜合損益之項目相關者外，當期所得稅及遞延所得稅應認列於損益。

當期所得稅包括依據當年度課稅所得（損失）計算之預計應付所得稅或應收退稅款，及任何對以前年度應付所得稅或應收退稅款之調整。其金額係按報導日之法定稅率或實質性立法之稅率衡量預期將支付或收取款項之最佳估計值。

遞延所得稅係就資產及負債於財務報導目的之帳面金額與其課稅基礎之暫時性差異予以衡量認列。下列情況產生之暫時性差異不予認列遞延所得稅：

- 1.非屬企業合併之交易原始認列之資產或負債，且於交易當時不影響會計利潤及課稅所得（損失）者；
- 2.因投資子公司、關聯企業及合資權益所產生之暫時性差異，本公司可控制暫時性差異迴轉之時點且很有可能於可預見之未來不會迴轉者；以及
- 3.商譽之原始認列所產生之應課稅暫時性差異。

遞延所得稅係以預期暫時性差異迴轉時之稅率衡量，採用報導日之法定稅率或實質性立法稅率為基礎。

本公司僅於同時符合下列條件時，始將遞延所得稅資產及遞延所得稅負債互抵：

- 1.有法定執行權將當期所得稅資產及當期所得稅負債互抵；且

## 欣訊科技股份有限公司個體財務報告附註(續)

2.遞延所得稅資產及遞延所得稅負債與下列由同一稅捐機關課徵所得稅之納稅主體之一有關；

(1)同一納稅主體；或

(2)不同納稅主體，惟各主體意圖在重大金額之遞延所得稅資產預期回收及遞延所得稅負債預期清償之每一未來期間，將當期所得稅負債及資產以淨額基礎清償，或同時實現資產及清償負債。

對於未使用之課稅損失及未使用所得稅抵減遞轉後期，與可減除暫時性差異，在很有可能未來課稅所得可供使用之範圍內，認為遞延所得稅資產。並於每一報導日予以重評估，就相關所得稅利益非屬很有可能實現之範圍內予以調減；或在變成很有可能未來有足夠課稅所得之範圍內迴轉原已減少之金額。

### (十八)每股盈餘

本公司列示歸屬於本公司普通股權益持有人之基本及稀釋每股盈餘。本公司基本每股盈餘係以歸屬於本公司普通股權益持有人之損益，除以當期加權平均流通在外普通股股數計算之。稀釋每股盈餘則係將歸屬於本公司普通股權益持有人之損益及加權平均流通在外普通股股數，分別調整所有潛在稀釋普通股之影響後計算之。

### (十九)部門資訊

本公司已於合併財務報告揭露部門資訊，因此個體財務報告不揭露部門資訊。

## 五、重大會計判斷、估計及假設不確定性之主要來源

管理階層依「證券發行人財務報告編製準則」編製本個體財務報告時，必須作出判斷、估計及假設，其將對會計政策之採用及資產、負債、收益及費用之報導金額有所影響。實際結果可能與估計存有差異。

管理當局持續檢視估計及基本假設，會計估計變動於變動期間及受影響之未來期間予以認列。

本個體財務報告所採用之會計政策涉及重大判斷，及對於假設及估計之不確定性中，存有重大風險將於次一年度造成重大調整之相關資訊如下：

### (一)應收帳款之備抵損失

本公司應收帳款之備抵損失，係以違約風險及預期損失率之假設為基礎估計。本公司於每一報導日考量歷史經驗、目前市場狀況及前瞻性估計，以判斷計算減損時須採用之假設及選擇之輸入值。相關假設及輸入值之詳細說明請詳附註六(二)。

### (二)存貨之評價

由於存貨須以成本與淨變現價值孰低衡量，本公司評估報導日存貨因正常損耗、過時陳舊或無市場銷售價值之金額，並將存貨成本沖減至淨變現價值。此存貨評價主要係依未來特定期間內之產品需求為估計基礎，故可能因產業快速變遷而產生重大變動。存貨評價估列情形請詳附註六(三)。

## 欣訊科技股份有限公司個體財務報告附註(續)

本公司之會計政策及揭露包含採用公允價值衡量其金融、非金融資產及負債。本公司財會部門負責進行獨立公允價值驗證，藉獨立來源資料使評價結果貼近市場狀態、確認資料來源係獨立、可靠、與其他資源一致以及代表可執行價格，並定期校準評價模型、更新評價模型所需輸入值及資料及其他任何必要之公允價值調整，以確保評價結果係屬合理。

本公司在衡量其資產和負債時，盡可能使用市場可觀察之輸入值。公允價值之等級係以評價技術使用之輸入值為依據歸類如下：

- 第一級：相同資產或負債於活絡市場之公開報價(未經調整)。
- 第二級：除包含於第一級之公開報價外，資產或負債之輸入參數係直接(即價格)或間接(即由價格推導而得)可觀察。
- 第三級：資產或負債之輸入參數非基於可觀察之市場資料(非可觀察參數)。

若發生公允價值各等級間之移轉事項或情況，本公司係於報導日認列該移轉。衡量公允價值所採用假設之相關資訊請詳附註六(十九)金融工具。

### 六、重要會計項目之說明

#### (一)現金及約當現金

	<b>109.12.31</b>	<b>108.12.31</b>
現金及零用金	\$ 502	425
支票及活期存款	76,188	71,258
	<b>\$ 76,690</b>	<b>71,683</b>

本公司金融資產及負債之利率風險及敏感度分析之揭露請詳附註六(十九)。

#### (二)應收票據及應收帳款

	<b>109.12.31</b>	<b>108.12.31</b>
應收票據	\$ 2,024	1,110
應收帳款	193,281	203,787
應收帳款－關係人	4,286	34,389
減：備抵損失	-	(103)
	<b>\$ 199,591</b>	<b>239,183</b>

本公司針對所有應收票據及應收帳款採用簡化作法估計預期信用損失，亦即使用存續期間預期信用損失衡量，為此衡量目的，該等應收票據及應收帳款係按代表客戶依據合約條款支付所有到期金額能力之共同信用風險特性予以分組，並已納入前瞻性之資訊。本公司民國一〇九年及一〇八年十二月三十一日應收票據及應收帳款之預期信用損失分析如下：

欣訊科技股份有限公司個體財務報告附註(續)

	109.12.31		
	應收帳款 帳面金額	存續期間預期 信用損失率	備抵存續期間 預期信用損失
<u>非關係人之應收票據及帳款</u>			
未逾期	\$ 175,991	0%	-
逾期1~30天	13,264	0%	-
逾期31~60天	3,417	0%	-
逾期61~90天	1,885	0%	-
逾期91~180天	748	0%	-
逾期181~360天	-	0%	-
361天以上	-	0%	-
	<u>\$ 195,305</u>		<u>-</u>

	109.12.31		
	應收帳款 帳面金額	存續期間預期 信用損失率	備抵存續期間 預期信用損失
<u>關係人之應收帳款</u>			
未逾期	\$ 4,286	0%	-
逾期1~30天	-	0%	-
逾期31~60天	-	0%	-
逾期61~90天	-	0%	-
逾期91~180天	-	0%	-
逾期181~360天	-	0%	-
360天以上	-	0%	-
	<u>\$ 4,286</u>		<u>-</u>

	108.12.31		
	應收帳款 帳面金額	存續期間預期 信用損失率	備抵存續期間 預期信用損失
<u>非關係人之應收票據及帳款</u>			
未逾期	\$ 182,602	0%	6
逾期1~30天	17,104	0~1%	7
逾期31~60天	4,762	0~1%	6
逾期61~90天	347	0~1%	2
361天以上	82	100%	82
	<u>\$ 204,897</u>		<u>103</u>



欣訊科技股份有限公司個體財務報告附註(續)

關係人之應收帳款	108.12.31		
	應收帳款 帳面金額	存續期間預期 信用損失率	備抵存續期間 預期信用損失
未逾期	\$ 17,590	0%	-
逾期1~31天	4,951	0%	-
逾期31~60天	1,604	0%	-
逾期61~90天	1,977	0%	-
逾期91~180天	8,267	0%	-
逾期181~360天	-	0%	-
360天以上	-	0%	-
	<u>\$ 34,389</u>		<u>-</u>

本公司應收票據及應收帳款之備抵損失變動表如下：

	109年度	108年度
期初餘額	\$ 103	4,463
認列之減損損失(迴轉利益)	789	(857)
本年度因無法收回而沖銷之金額	(892)	(3,503)
期末餘額	<u>\$ -</u>	<u>103</u>

民國一〇九年及一〇八年十二月三十一日，本公司之應收票據及帳款均未有作為質押擔保之情形。

(三)存 貨

	109.12.31	108.12.31
製成品及商品	\$ 15,261	21,886
在製品	20,448	22,298
原料	4,452	7,536
	<u>\$ 40,161</u>	<u>51,720</u>

民國一〇九年度及一〇八年度因存貨沖減至淨變現價值分別認列存貨跌價損失8,310千元及4,950千元，並已認列為銷貨成本項下。

民國一〇九年及一〇八年十二月三十一日，本公司之存貨均未有提供作質押擔保之情形。

(四)採用權益法之投資

本公司於報導日採用權益法之投資列示如下：

	109.12.31	108.12.31
子公司	<u>\$ 53,472</u>	<u>42,869</u>

1.子公司

請參閱民國一〇九年度合併財務報告。

欣訊科技股份有限公司個體財務報告附註(續)

2.擔 保

截至民國一〇九年及一〇八年十二月三十一日，本公司之採用權益法之投資均未有提供作質押擔保之情形。

(五)不動產、廠房及設備

本公司民國一〇九年度及一〇八年度不動產、廠房及設備之成本、折舊及減損損失變動明細如下：

	土地	房屋 及建築	機器設備	辦公設備 及其他	模具設備	總 計
成本或認定成本：						
民國109年1月1日餘額	\$ 49,044	76,918	16,432	6,389	41,976	190,759
增 添	-	-	2,076	-	-	2,076
重 分 類	-	-	1,225	-	3,909	5,134
減 少	-	-	(278)	-	(881)	(1,159)
民國109年12月31日餘額	<u>\$ 49,044</u>	<u>76,918</u>	<u>19,455</u>	<u>6,389</u>	<u>45,004</u>	<u>196,810</u>
民國108年1月1日餘額	\$ 49,044	76,547	20,079	6,321	36,266	188,257
增 添	-	371	626	200	-	1,197
重 分 類	-	-	508	-	5,860	6,368
減 少	-	-	(4,781)	(132)	(150)	(5,063)
民國108年12月31日餘額	<u>\$ 49,044</u>	<u>76,918</u>	<u>16,432</u>	<u>6,389</u>	<u>41,976</u>	<u>190,759</u>
折舊及減損損失：						
民國109年1月1日餘額	\$ -	31,914	13,828	5,563	35,941	87,246
本年度折舊	-	1,493	1,184	256	7,518	10,451
減損迴轉利益	-	-	-	-	(448)	(448)
減 少	-	-	(278)	-	(881)	(1,159)
民國109年12月31日餘額	<u>\$ -</u>	<u>33,407</u>	<u>14,734</u>	<u>5,819</u>	<u>42,130</u>	<u>96,090</u>
民國108年1月1日餘額	\$ -	30,328	17,758	5,385	26,910	80,381
本年度折舊	-	1,586	843	310	10,772	13,511
減損損失	-	-	-	-	(1,596)	(1,596)
減 少	-	-	(4,773)	(132)	(145)	(5,050)
民國108年12月31日餘額	<u>\$ -</u>	<u>31,914</u>	<u>13,828</u>	<u>5,563</u>	<u>35,941</u>	<u>87,246</u>
帳面價值：						
民國109年12月31日	<u>\$ 49,044</u>	<u>43,511</u>	<u>4,721</u>	<u>570</u>	<u>2,874</u>	<u>100,720</u>
民國108年12月31日	<u>\$ 49,044</u>	<u>45,004</u>	<u>2,604</u>	<u>826</u>	<u>6,035</u>	<u>103,513</u>
民國108年1月1日	<u>\$ 49,044</u>	<u>46,219</u>	<u>2,321</u>	<u>936</u>	<u>9,356</u>	<u>107,876</u>

民國一〇九年及一〇八年十二月三十一日已作為銀行借款額度擔保之明細，請詳附註八。

欣訊科技股份有限公司個體財務報告附註(續)

(六)使用權資產

本公司承租土地、房屋及建築、運輸設備及辦公設備等之成本、折舊，其明細如下：

	土 地	房 屋 及 建 築	辦 公 設 備	機 器 設 備	運 輸 設 備	總 計
民國109年1月1日餘額	\$ -	6,070	422	-	9,291	15,783
增 添	-	88	443	-	5,241	5,772
減 少	-	-	(260)	-	(3,484)	(3,744)
民國109年12月31日餘額	<u>\$ -</u>	<u>6,158</u>	<u>605</u>	<u>-</u>	<u>11,048</u>	<u>17,811</u>
民國108年1月1日餘額	\$ -	2,005	479	-	5,995	8,479
增 添	-	6,070	74	-	3,644	9,788
減 少	-	(2,005)	(131)	-	(348)	(2,484)
民國108年12月31日餘額	<u>\$ -</u>	<u>6,070</u>	<u>422</u>	<u>-</u>	<u>9,291</u>	<u>15,783</u>
使用權資產之折舊及減損 損失：						
民國109年1月1日餘額	\$ -	-	191	-	3,241	3,432
提列折舊	-	2,045	423	-	3,468	5,936
減 少	-	-	(260)	-	(2,749)	(3,009)
民國109年12月31日餘額	<u>\$ -</u>	<u>2,045</u>	<u>354</u>	<u>-</u>	<u>3,960</u>	<u>6,359</u>
民國108年1月1日餘額	\$ -	-	-	-	-	-
本期折舊	-	2,005	322	-	3,589	5,916
減 少	-	(2,005)	(131)	-	(348)	(2,484)
民國108年12月31日餘額	<u>\$ -</u>	<u>-</u>	<u>191</u>	<u>-</u>	<u>3,241</u>	<u>3,432</u>
帳面價值：						
民國109年12月31日	<u>\$ -</u>	<u>4,113</u>	<u>251</u>	<u>-</u>	<u>7,088</u>	<u>11,452</u>
民國108年12月31日	<u>\$ -</u>	<u>6,070</u>	<u>231</u>	<u>-</u>	<u>6,050</u>	<u>12,351</u>
民國108年1月1日	<u>\$ -</u>	<u>2,005</u>	<u>479</u>	<u>-</u>	<u>5,995</u>	<u>8,479</u>

(七)投資性不動產

成本或認定成本：	土 地	房 屋 及 建 築	總 計
民國109年12月31日餘額 (期初餘額=期末餘額)	<u>\$ 86,576</u>	<u>53,382</u>	<u>139,958</u>
民國108年12月31日餘額 (期初餘額=期末餘額)	<u>\$ 86,576</u>	<u>53,382</u>	<u>139,958</u>

欣訊科技股份有限公司個體財務報告附註(續)

	<u>土地</u>	<u>房屋及建築</u>	<u>總 計</u>
折舊及減損損失：			
民國109年1月1日餘額	\$ -	22,425	22,425
本年度折舊	<u>-</u>	<u>902</u>	<u>902</u>
民國109年12月31日餘額	<u>\$ -</u>	<u>23,327</u>	<u>23,327</u>
民國108年1月1日餘額	\$ -	21,523	21,523
本年度折舊	<u>-</u>	<u>902</u>	<u>902</u>
民國108年12月31日餘額	<u>\$ -</u>	<u>22,425</u>	<u>22,425</u>
帳面金額：			
民國109年12月31日	<u>\$ 86,576</u>	<u>30,055</u>	<u>116,631</u>
民國108年12月31日	<u>\$ 86,576</u>	<u>30,957</u>	<u>117,533</u>
公允價值：			
民國109年12月31日			<u>\$ 125,181</u>
民國108年12月31日			<u>\$ 128,929</u>

由於上列投資性不動產缺乏可比較市場資料，故其公允價值係由本公司管理當局參照個別投資性不動產所在地之鄰近地區最近期交易價格決定。其公允價值係依第三級公允價值衡量。

投資性不動產包含數個出租予他人之商用不動產。每一租賃合約均包括原始不可取消之租期1~3年，其後續租期則與承租人協商，且未收取或有租金。

民國一〇九年及一〇八年十二月三十一日，本公司之投資性不動產提供銀行作質押擔保之情形，請詳附註八。

(八)短期借款

	<u>109.12.31</u>	<u>108.12.31</u>
擔保銀行借款	<u>\$ 120,000</u>	<u>100,000</u>
尚未使用額度	<u>\$ 90,000</u>	<u>110,000</u>
利率區間	<u>0.672%~1.395%</u>	<u>1.60%~1.601%</u>

本公司以資產設定抵押供銀行借款之擔保情形，請詳附註八。

(九)長期借款

本公司長期借款之明細、條件與條款如下：

	<u>109.12.31</u>			
	<u>幣別</u>	<u>利率區間</u>	<u>到期年度</u>	<u>金 額</u>
擔保銀行借款	新台幣	1.25%	110~112年度	\$ 8,631
減：一年內到期部分				<u>(3,104)</u>
合 計				<u>\$ 5,527</u>

欣訊科技股份有限公司個體財務報告附註(續)

	<b>108.12.31</b>			
	<u>幣別</u>	<u>利率區間</u>	<u>到期年度</u>	<u>金額</u>
擔保銀行借款	新台幣	1.5%	109~112年度	\$ 11,693
減：一年內到期部分				<u>(3,054)</u>
合 計				<u>\$ 8,639</u>

本公司以資產設定抵押供銀行借款之擔保情形，請詳附註八。

(十)租賃負債

本公司租賃負債之帳面金額如下：

	<u>109.12.31</u>	<u>108.12.31</u>
流動	\$ <u>5,542</u>	<u>4,773</u>
非流動	\$ <u>6,003</u>	<u>7,617</u>

到期分析請詳附註六(十九)金融工具。

租賃認列於損益之金額如下：

	<u>109年度</u>	<u>108年度</u>
租賃負債之利息費用	\$ <u>197</u>	<u>129</u>

認列於現金流量表之金額如下：

	<u>109年度</u>	<u>108年度</u>
租賃之現金流出總額	\$ <u>(6,079)</u>	<u>(6,006)</u>

(十一)員工福利

1.確定福利計畫

本公司確定福利義務現值與計畫資產公允價值之調節如下：

	<u>109.12.31</u>	<u>108.12.31</u>
確定福利義務現值	\$ (34,888)	(33,979)
計畫資產之公允價值	<u>20,437</u>	<u>18,102</u>
淨確定福利負債	<u>\$ (14,451)</u>	<u>(15,877)</u>

本公司之確定福利計畫提撥至台灣銀行之勞工退休準備金專戶。適用勞動基準法之每位員工之退休支付，係依據服務年資所獲得之基數及其退休前六個月之平均薪資計算。

(1)計畫資產組成

本公司依勞動基準法提撥之退休基金係由勞動部勞動基金運用局（以下簡稱勞動基金局）統籌管理，依「勞工退休基金收支保管及運用辦法」規定，基金之運用，其每年決算分配之最低收益，不得低於依當地銀行二年定期存款利率計算之收益。

## 欣訊科技股份有限公司個體財務報告附註(續)

截至報導日，本公司之台灣銀行勞工退休準備金專戶餘額計20,437千元。勞工退休基金資產運用之資料包括基金收益率以及基金資產配置，請詳勞動基金局網站公布之資訊。

### (2) 確定福利義務現值之變動

本公司民國一〇九年度及一〇八年度確定福利義務現值變動如下：

	109年度	108年度
1月1日確定福利義務	\$ 33,979	32,145
當期服務成本及利息	456	508
淨確定福利負債再衡量數		
— 計畫資產報酬(不含當期利息)	(364)	900
— 因財務假設變動所產生之精算損益	817	426
12月31日確定福利義務	\$ 34,888	33,979

### (3) 計畫資產公允價值之變動

本公司民國一〇九年度及一〇八年度確定福利計畫資產公允價值變動如下：

	109年度	108年度
1月1日計畫資產之公允價值	\$ 18,102	15,866
利息收入	113	133
淨確定福利負債再衡量數		
— 計畫資產報酬(不含當期利息)	597	592
已提撥至計畫之金額	1,625	1,511
12月31日計畫資產之公允價值	\$ 20,437	18,102

### (4) 認列為損益之費用

本公司民國一〇九年度及一〇八年度認列為損(益)之費用如下：

	109年度	108年度
當期服務成本	\$ 252	251
淨確定福利負債之淨利息	204	124
	\$ 456	375
營業成本	\$ 261	209
推銷費用	64	56
管理費用	70	59
研究發展費用	61	51
	\$ 456	375

## 欣訊科技股份有限公司個體財務報告附註(續)

### (5) 精算假設

本公司於財務報導結束日用以決定確定福利義務現值之重大精算假設如下：

	<b>109.12.31</b>	<b>108.12.31</b>
折現率	0.20 %	0.60 %
未來薪資增加	2.00 %	2.00 %

本公司預計於民國一〇九年度報導日後之一年內支付予確定福利計畫之提撥金額為1,628千元。

確定福利計畫之加權平均存續期間為5.5年。

### (6) 敏感度分析

計算確定福利義務現值時，本公司必須運用判斷及估計以決定資產負債表日相關精算假設，包含折現率及未來薪資變動等。任何精算假設之變動，均可能重大影響本公司確定福利義務之金額。

民國一〇九年及一〇八年十二月三十一日當採用之主要精算假設變動對確定福利義務現值之影響如下：

	<b>對確定福利義務之影響</b>	
	<b>增加0.10%</b>	<b>減少0.10%</b>
109年12月31日		
折現率	\$ (208)	211
未來薪資增加	173	(171)
108年12月31日		
折現率	(1,043)	1,117
未來薪資增加	925	(872)

上述之敏感度分析係基於其他假設不變的情況下分析單一假設變動之影響。實務上許多假設的變動則可能是連動的。敏感度分析係與計算資產負債表之淨確定福利負債所採用的方法一致。

本期編製敏感度分析所使用之方法與假設與前期相同。

### 2. 確定提撥計畫

本公司之確定提撥計畫係依勞工退休金條例之規定，依勞工每月工資6%之提繳率，提撥至勞工保險局之勞工退休金個人專戶。在此計畫下本公司提撥固定金額至勞工保險局後，即無支付額外金額之法定或推定義務。

本公司民國一〇九年及一〇八年一月一日至十二月三十一日確定提撥退休金辦法下之退休金費用分別為4,642千元及4,370千元。



欣訊科技股份有限公司個體財務報告附註(續)

(十二)所得稅

1.本公司民國一〇九年度及一〇八年度之所得稅費用明細如下：

	<u>109年度</u>	<u>108年度</u>
當期所得稅	\$ 223	7,951
遞延所得稅	<u>1,895</u>	<u>(622)</u>
	<u>\$ 2,118</u>	<u>7,329</u>

2.本公司民國一〇九年度及一〇八年度無直接認列於其他綜合損益之所得稅費用。

3.本公司民國一〇九年度及一〇八年度所得稅費用與稅前淨利之關係調節如下：

	<u>109年度</u>	<u>108年度</u>
稅前淨利	\$ 21,673	33,012
依本公司所在地國內稅率計算之所得稅	4,335	6,602
未認列暫時性差異之變動及其他	<u>(2,217)</u>	<u>727</u>
	<u>\$ 2,118</u>	<u>7,329</u>

4.遞延所得稅資產及負債

(1)未認列遞延所得稅資產

本公司未認列為遞延所得稅資產之項目如下：

	<u>109.12.31</u>	<u>108.12.31</u>
可減除暫時性差異	<u>\$ 29,945</u>	<u>35,382</u>

該等項目未認列為遞延所得稅資產，係因本公司評估於未來並非很有可能足有足夠之課稅所得以供該暫時性差異使用。

(2)已認列之遞延所得稅資產

本公司民國一〇九年度及一〇八年度遞延所得稅資產之變動如下：

	<u>備抵存貨 跌價損失</u>	<u>備抵模具 損失</u>	<u>其他</u>	<u>合計</u>
民國109年1月1日餘額	\$ (2,429)	(98)	(280)	(2,807)
借(貸)記損益	<u>1,827</u>	<u>(210)</u>	<u>274</u>	<u>1,891</u>
民國109年12月31日餘額	<u>\$ (602)</u>	<u>(308)</u>	<u>(6)</u>	<u>(916)</u>
民國108年1月1日餘額	\$ (2,132)	(278)	(280)	(2,690)
借(貸)記損益	<u>(297)</u>	<u>180</u>	<u>-</u>	<u>(117)</u>
民國108年12月31日餘額	<u>\$ (2,429)</u>	<u>(98)</u>	<u>(280)</u>	<u>(2,807)</u>



## 欣訊科技股份有限公司個體財務報告附註(續)

### (3)已認列之遞延所得稅負債

本公司民國一〇九年度及一〇八年度遞延所得稅負債之變動如下：

	<u>未實現 兌換利益</u>
民國109年1月1日餘額	\$ 93
借(貸)記損益	<u>4</u>
民國109年12月31日餘額	<u>\$ 97</u>
民國108年1月1日餘額	\$ 598
借(貸)記損益	<u>(505)</u>
民國108年12月31日餘額	<u>\$ 93</u>

### 5.所得稅核定情形

本公司營利事業所得稅結算申報已奉稽徵機關核定至民國一〇八年度。

### (十三)資本及其他權益

民國一〇九年及一〇八年十二月三十一日，本公司額定股本總額均為310,000千元，每股面額10元，均為31,000千股。前述額定股本均為普通股。已發行普通股股份均為20,552千股。所有已發行股份之股款均已收取。

#### 1.普通股之發行

本公司民國一〇八年六月二十六日經股東常會決議為充實營運資金及未來發展業務之需要，自可分配盈餘中提撥股票股利25,081千元，轉增資發行新股，以每股面額10元為單位，發行2,508千股，以民國一〇八年九月四日為增資基準日，相關法定登記程序已辦理完竣。

#### 2.資本公積

本公司資本公積餘額內容如下：

	<u>109.12.31</u>	<u>108.12.31</u>
發行股票溢價	\$ 8,200	\$ 8,200
處分資產增益	<u>33</u>	<u>33</u>
	<u>\$ 8,233</u>	<u>\$ 8,233</u>

依公司法規定，資本公積需優先彌補虧損後，始得按股東原有股份之比例以已實現之資本公積發給新股或現金。前項所稱之已實現資本公積，包括超過面額金額發行股票所得之溢額及受領贈與所得。依發行人募集與發行有價證券處理準則規定，得撥充資本之資本公積，每年撥充之合計金額不得超過實收資本額百分之十。

## 欣訊科技股份有限公司個體財務報告附註(續)

### 3.保留盈餘

依本公司民國一〇八年六月二十六日修改後之章程規定，年度決算如有盈餘，應先提繳稅款、彌補歷年累積虧損後，次提百分之十為法定盈餘公積，但法定盈餘公積已達本公司資本總額時不在此限，並依相關法令規定提列或迴轉特別盈餘公積後，併同以前年度未分配盈餘，由董事會擬具分派議案提請股東會決議，由全體股東依其分配基準日持股比例分配之。

本公司為考量未來資金需求及長期營運規劃，並兼顧股東利益，盈餘分配不得低於該年度盈餘百分之二十；分配股東股息紅利時，得以現金或股票方式為之，其中現金股利不得低於股利總額之百分之十，惟此項盈餘分派之種類及比例，應由董事會依當時公司營運狀況、資金需求規劃等擬具分配案，提報股東會決議調整之。

本公司年度盈餘分配以現金發放股息及紅利者，授權董事會特別決議後即發放，並報告股東會。本公司授權以特別決議現金發放資本公積或法定盈餘公積並報告股東會。

#### (1)法定盈餘公積

公司無虧損時，得經股東會決議，以法定盈餘公積發給新股或現金，惟以該項公積超過實收資本額百分之二十五之部分為限。

#### (2)特別盈餘公積

依金管會民國一〇一年四月六日金管證發字第1010012865號令規定，本公司於分派可分配盈餘時，就當年度發生之帳列其他股東權益減項淨額，自當期損益與前期未分配盈餘補提列特別盈餘公積；屬前期累積之其他股東權益減項金額，則自前期未分配盈餘補提列特別盈餘公積不得分派。嗣後其他股東權益減項數額有迴轉時，得就迴轉部份分派盈餘。

#### (3)盈餘分配

本公司分別於民國一〇九年六月二十日及一〇八年六月二十六日經股東會決議民國一〇八年度及一〇七年度之盈餘分配案，有關分派予業主之股利如下：

	108年度		107年度	
	配股率(元)	金額	配股率(元)	金額
分派予普通股業主之股利：				
現金	\$ 1.20	24,662	1.00	18,043
股票	-	-	1.39	25,081
合計		<u>\$ 24,662</u>		<u>43,124</u>

欣訊科技股份有限公司個體財務報告附註(續)

(十四)每股盈餘

1.基本每股盈餘

民國一〇九年度及一〇八年度本公司基本每股盈餘係以淨利及普通股加權平均流通在外股數為基礎計算之，相關計算如下：

	<u>109年度</u>	<u>108年度</u>
歸屬於本公司普通股權益持有人之淨利	\$ <u>19,555</u>	<u>25,683</u>
普通股加權平均流通在外股數(千股)	<u>20,552</u>	<u>20,552</u>
基本每股盈餘(元)	\$ <u>0.95</u>	<u>1.25</u>

2.稀釋每股盈餘

民國一〇九年度及一〇八年度本公司稀釋每股盈餘係以淨利與調整所有潛在普通股稀釋效果後之普通股加權平均流通在外股數為基礎計算之，相關計算如下：

	<u>109年度</u>	<u>108年度</u>
歸屬於本公司普通股權益持有人之淨利	\$ <u>19,555</u>	<u>25,683</u>
普通股加權平均流通在外股數(千股)	20,552	20,552
具稀釋作用之潛在普通股之影響	152	249
普通股加權平均流通在外股數(千股)	<u>20,704</u>	<u>20,801</u>
稀釋每股盈餘(元)	\$ <u>0.94</u>	<u>1.23</u>

(十五)客戶合約之收入

1.收入之細分

	<u>109年度</u>	<u>108年度</u>
<u>主要地區市場</u>		
中 國	\$ 427,048	352,993
台 灣	159,949	167,032
其 他	<u>22,271</u>	<u>39,362</u>
	\$ <u>609,268</u>	<u>559,387</u>
<u>主要產品/服務線</u>		
工業用連接器	\$ 468,000	440,673
消費性連接器	139,208	116,183
其 他	<u>2,060</u>	<u>2,531</u>
	\$ <u>609,268</u>	<u>559,387</u>

欣訊科技股份有限公司個體財務報告附註(續)

2.合約餘額

	<u>109.12.31</u>	<u>108.12.31</u>	<u>108.1.1</u>
應收帳款及票據	\$ 199,591	239,286	209,163
減：備抵損失	-	(103)	(4,463)
	<u>\$ 199,591</u>	<u>239,183</u>	<u>204,700</u>
	<u>109.12.31</u>	<u>108.12.31</u>	<u>108.1.1</u>
合約負債(帳列其他流動負債)	\$ <u>13,699</u>	<u>11,780</u>	<u>9,828</u>

應收帳款及其減損之揭露請詳附註六(二)。另，民國一〇九年及一〇八年一月一日合約負債期初餘額於民國一〇九年度及一〇八年度認列為收入之金額分別為1,986千元及4,939千元。

(十六)員工紅利及董事酬勞

依本公司之公司章程規定，年度如有獲利且無累積虧損待彌補時，應提撥2%至7%為員工酬勞及不高於3%為董事酬勞。但公司尚有累積虧損時，應預先保留彌補數額。前項員工酬勞發給股票或現金之對象，包括符合一定條件之從屬公司員工。

本公司民國一〇九年度及一〇八年度員工酬勞估列金額分別為1,413千元及2,201千元，董事酬勞估列金額分別為471千元及734千元，係以本公司各該段期間之稅前淨利扣除員工及董事酬勞前之金額乘上本公司章程擬訂定之員工酬勞及董事酬勞分派成數為估計基礎，並列報為民國一〇九年度及一〇八年度之營業成本或營業費用，相關資訊可至公開資訊觀測站查詢。前述董事會決議分派之員工及董事酬勞金額與本公司民國一〇九年度及一〇八年度個體財務報告估列金額並無差異。

(十七)其他收入

	<u>109年度</u>	<u>108年度</u>
租金收入	\$ 2,548	3,616
利息收入	76	199
其他收入	2,877	4,312
	<u>\$ 5,501</u>	<u>8,127</u>

(十八)其他利益及損失

	<u>109年度</u>	<u>108年度</u>
外幣兌換(損)益淨額	\$ (11,200)	(2,523)
其他損失	(414)	(125)
	<u>\$ (11,614)</u>	<u>(2,648)</u>

## 欣訊科技股份有限公司個體財務報告附註(續)

### (十九)金融工具

#### 1.信用風險

信用風險係本公司因客戶或金融工具之交易對手無法履行合約義務而產生財務損失之風險，主要來自於本公司應收客戶之帳款。

##### (1)應收帳款及其他應收款

本公司採行之政策係僅與信譽卓著之對象進行交易，並於必要情形下取得擔保品以減輕因拖欠所產生財務損失之風險。本公司係使用公開可取得之財務資訊及彼此交易紀錄對主要客戶進行評等，除持續監督信用暴險及交易對方之信用評等外，並將總交易金額分散至各信用評等合格之客戶，且每年度重新覆核及核准之交易對方信用額度限額控制信用暴險。

本公司並未持有任何擔保品或其他信用增強以規避金融資產之信用風險。

##### (2)投 資

銀行存款、固定收益投資及其他金融工具之信用風險，係由本公司財務部門衡量並監控。由於本公司之交易對象及履約他方均係信用良好之銀行及金融機構，無重大之履約疑慮，故無重大之信用風險。

##### (3)信用風險之暴險

信用風險係指交易對方拖欠合約義務而造成本公司財務損失之風險。本公司金融資產之帳面金額代表最大信用暴險金額，民國一〇九年及一〇八年十二月三十一日之最大信用暴險金額分別為276,407千元及311,111千元。另，本公司之銀行存款存放於不同之金融機構，均為信用良好之銀行，不致產生重大信用風險。

##### (4)信用風險集中情況

本公司之客戶集中在廣大高科技產業客戶群，為減低應收帳款信用風險，本公司持續地評估客戶之財務狀況及其應收帳款之回收可能性，並提列適當備抵損失，惟各該主要客戶以往獲利及信用記錄良好，本公司從未因各該主要客戶而遭受重大信用風險損失。本公司於民國一〇九年及一〇八年十二月三十一日之應收票據及帳款淨額(不含關係人)來自前五大客戶之占比分別為59%及56%，使本公司有信用風險顯著集中之情形。

#### 2.流動性風險

流動性風險係本公司無法交付現金或其他金融資產以清償金融負債，未能履行相關義務之風險。本公司係透過管理及維持足夠部位之現金及約當現金以支應其營運並減輕現金流量波動之影響，本公司管理階層監督銀行融資額度使用狀況並確保借款合同條款之遵循。

欣訊科技股份有限公司個體財務報告附註(續)

下表為金融負債之合約到期日，包含估計利息但不包含淨額協議之影響。

	帳面金額	合 約		
		現金流量	1年以內	1-5年
<b>109年12月31日</b>				
非衍生金融負債				
銀行借款	\$ 128,631	129,879	124,289	5,590
應付票據及帳款	153,627	153,627	153,627	-
租賃負債	11,545	11,754	5,682	6,072
其他金融負債	8,655	8,655	7,988	667
	<u>\$ 302,458</u>	<u>303,915</u>	<u>291,586</u>	<u>12,329</u>
<b>108年12月31日</b>				
非衍生金融負債				
銀行借款	\$ 111,693	113,157	104,333	8,824
應付票據及帳款	193,024	193,024	193,024	-
租賃負債	12,390	12,686	4,933	7,753
其他金融負債	8,756	8,756	8,089	667
	<u>\$ 325,863</u>	<u>327,623</u>	<u>310,379</u>	<u>17,244</u>

本公司並不預期到期日分析之現金流量發生時點會顯著提早，或實際金額會有顯著不同。

3.市場風險

(1)匯率風險之暴險

本公司暴露於重大外幣匯率風險之金融資產及負債如下：

	109.12.31			108.12.31		
	外幣	匯率	台幣	外幣	匯率	台幣
<u>金融資產</u>						
<u>貨幣性項目</u>						
美 金	\$ 7,034	28.480	200,324	6,931	29.980	207,790
港 幣	1,172	3.673	4,306	6,039	3.849	23,243
<u>金融負債</u>						
<u>貨幣性項目</u>						
美 金	98	28.480	2,783	64	29.980	1,904
港 幣	7,538	3.673	27,687	15,608	3.849	60,077



## 欣訊科技股份有限公司個體財務報告附註(續)

本公司之匯率風險主要來自於以外幣計價之現金及約當現金、應收帳款及其他流動資產、應付帳款、應付費用及其他流動負債等，於換算時產生外幣兌換損益。於民國一〇九年及一〇八年十二月三十一日當新台幣相對於美金貶值或升值1%，而其他所有因素維持不變之情況下，民國一〇九年度及一〇八年度之稅前淨利將分別增加或減少1,742千元及1,691千元。兩期分析係採用相同基礎。

本公司貨幣性項目之兌換損益(含已實現及未實現)換算為功能性貨幣之金額以及換算至母公司功能性貨幣新台幣(即本公司表達貨幣)之匯率資訊如下：

新 台 幣	109年度		108年度	
	兌換損益	平均匯率	兌換損益	平均匯率
	\$ (11,200)	1	(2,523)	1

### (2)利率風險

本公司於報導日有關附息金融工具之利率概述如下：

	帳面金額	
	109.12.31	108.12.31
變動利率工具：		
金融資產	\$ 76,188	71,258
金融負債	(128,631)	(111,693)
	\$ (52,443)	(40,435)

敏感度分析係依衍生及非衍生工具於報導日之利率暴險而決定。對於浮動利率負債，其分析方式係假設報導日流通在外之負債金額於整年度皆流通在外。本公司內部向主要管理人員報告利率時所使用之變動率為利率增加或減少一碼，此亦代表管理人員對利率之合理可能變動範圍之評估。若利率增加或減少一碼，在所有其他因素維持不變之情況下，本公司民國一〇九年度及一〇八年度之稅前淨利將減少或增加131千元及101千元，其主要係來自於變動利率銀行存款及借款之利率風險暴險。

### 4.公允價值資訊

#### 金融工具之種類及公允價值

本公司金融資產及金融負債之帳面金額及公允價值(包括公允價值等級資訊，但非按公允價值衡量金融工具之帳面金額為公允價值之合理近似值者，及租賃負債，依規定無需揭露公允價值資訊)列示如下：

欣訊科技股份有限公司個體財務報告附註(續)

		109.12.31			
		公允價值			
	帳面金額	第一級	第二級	第三級	合計
放款及應收款					
現金及約當現金	\$ 76,690				
應收帳款及票據淨額	199,591				
其他金融資產	<u>126</u>				
	<b><u>\$ 276,407</u></b>				
按攤銷後成本衡量之					
金融負債					
應付帳款及票據淨額	\$ 153,627				
其他金融負債	7,988				
銀行借款	128,631				
存入保證金	<u>667</u>				
	<b><u>\$ 290,913</u></b>				

		108.12.31			
		公允價值			
	帳面金額	第一級	第二級	第三級	合計
放款及應收款					
現金及約當現金	\$ 71,683				
應收帳款及票據淨額	239,183				
其他金融資產	<u>245</u>				
	<b><u>\$ 311,111</u></b>				
按攤銷後成本衡量之					
金融負債					
應付帳款及票據淨額	\$ 193,024				
其他金融負債	8,089				
銀行借款	111,693				
存入保證金	<u>667</u>				
	<b><u>\$ 313,473</u></b>				

(二十)財務風險管理

1.概要

本公司因金融工具之使用而暴露於下列風險：

- (1)信用風險
- (2)流動性風險
- (3)市場風險

上述各項風險之暴險資訊、本公司衡量及管理風險之目標、政策及程序，與進一步量化揭露請詳附註六(十九)。



## 欣訊科技股份有限公司個體財務報告附註(續)

### 2. 風險管理架構

本公司之風險管理政策之建置係為辨認及分析本公司所面臨之風險，及設定適當風險限額及控制，並監督風險及風險限額之遵循。風險管理政策及系統係定期覆核以反映市場情況及本公司運作之變化。本公司透過訓練、管理準則及作業程序，以發展有紀律且具建設性之控制環境，使所有員工了解其角色及義務。

本公司之董事會監督管理階層如何監控本公司風險管理政策及程序之遵循，及覆核本公司對於所面臨風險之相關風險管理架構之適當性。內部稽核人員協助本公司董事會扮演監督角色，該等人員進行定期及例外覆核風險管理控制及程序，並將覆核結果報告予董事會。

#### (廿一) 資本管理

本公司董事會之政策係維持健全資本基礎，其中資本包含本公司之股本、資本公積及保留盈餘。截至民國一〇九年十二月三十一日止，本公司之資本充足，並足以支應未來十二個月所需之營運資金及研究發展費用等支出需求。民國一〇九年及一〇八年十二月三十一日之負債比率分別為57%及59%，本公司於各報導日之資本管理方式並未改變。

#### (廿二) 非現金交易之投資及籌資活動

1. 本公司發放股東股利情形請詳附註六(十三)。
2. 以租賃方式取得使用權資產，請詳附註六(六)。
3. 來自籌資活動之負債之調節如下表：

	<b>109.1.1</b>	<b>現金流量</b>	<b>匯率變動 及其他</b>	<b>109.12.31</b>
長期借款	\$ 11,693	(3,062)	-	8,631
短期借款	100,000	20,000	-	120,000
租賃負債	12,390	(6,079)	5,234	11,545
來自籌資活動之負債總額	<b>\$ 124,083</b>	<b>10,859</b>	<b>5,234</b>	<b>140,176</b>

	<b>108.1.1</b>	<b>現金流量</b>	<b>匯率變動 及其他</b>	<b>108.12.31</b>
長期借款	\$ 15,368	(3,675)	-	11,693
短期借款	115,000	(15,000)	-	100,000
租賃負債	8,479	(6,006)	9,917	12,390
來自籌資活動之負債總額	<b>\$ 138,847</b>	<b>(24,681)</b>	<b>9,917</b>	<b>124,083</b>

## 欣訊科技股份有限公司個體財務報告附註(續)

### 七、關係人交易

#### (一) 母公司與最終控制者

本公司為本公司及本公司之子公司之最終控制者。

#### (二) 關係人名稱及關係

本個體財務報告之涵蓋期間內本公司之子公司及其他與本公司有交易之關係人如下：

子公司名稱	與本公司之關係
Soaring Heights Limited(簡稱Soaring Heights)	子公司或間接持有之子公司
香港欣訊科技股份有限公司(簡稱香港欣訊)	子公司或間接持有之子公司
東莞欣訊電子有限公司(簡稱東莞欣訊)	子公司或間接持有之子公司
聯技信息(上海)有限公司(簡稱聯技信息)	關聯企業
原信科技股份有限公司(簡稱原信科技)	其他關係人

#### (三) 與關係人間之重大交易事項

##### 1. 營業收入

本公司對關係人之重大銷售金額及其未結清餘額如下：

	銷 貨		應收關係人款	
	109年度	108年度	109.12.31	108.12.31
子公司				
東莞欣訊	\$ 17,978	21,908	4,286	11,167
香港欣訊	-	-	-	23,222
	\$ 17,978	21,908	4,286	34,389

本公司民國一〇九年度及一〇八年度因銷售原料而後購回成品之進銷貨金額分別為24,165千元及25,758千元，已於帳上同額調減銷貨收入及銷貨成本，惟相關應收帳款及存貨並未予以迴轉。

民國一〇九年度及一〇八年度本公司對子公司之收款條件為月結120天，一般客戶之收款條件為月結30天~150天。銷售予關係人之銷貨價格與一般銷售無顯著不同。

##### 2. 其他收入

本公司對關係人之其他收入金額如下：

	其他收入	
	109年度	108年度
其他關係人	\$ 55	55

本公司對關係人之租金收入價格與一般客戶相當，收款期間為月結30天~150天，與一般交易尚無重大差異。

欣訊科技股份有限公司個體財務報告附註(續)

3.進貨、委外加工及代理採購

本公司向關係人進貨及委託加工金額如下：

	進貨及委託加工		應付關係人款	
	109年度	108年度	109.12.31	108.12.31
子公司				
東莞欣訊	\$ 27,901	847	17,361	847
香港欣訊	16,602	39,530	10,323	60,074
	<u>\$ 44,503</u>	<u>40,377</u>	<u>27,684</u>	<u>60,921</u>

上列本公司民國一〇九年度及一〇八年度向關係人之採購進貨金額，係已扣除由本公司供料之金額分別為24,165千元及25,758千元。

本公司支付關係人加工費之計算係按照關係人所發生之成本為基礎，並參酌其他加工廠報價後決定，與一般供應商約當；進貨之價格係參照市場價格決定，與一般供應商約當；付款條件為月結30天至60天或視其資金狀況決定，本公司對非關係人進貨廠商之付款條件以次月結60天至90天為主。

(四)主要管理階層人員交易

主要管理階層人員報酬包括：

	109年度	108年度
短期員工福利	\$ 21,681	24,377
退職後福利	473	534
	<u>\$ 22,154</u>	<u>24,911</u>

八、質押之資產

本公司提供抵押擔保之資產帳面價值明細如下：

資產名稱	質押擔保標的	109.12.31	108.12.31
土地	銀行借款額度	\$ 49,044	49,044
房屋及建築物	銀行借款額度	43,511	45,004
投資性不動產(土地、房屋及建築物)	銀行借款額度	116,631	117,533
		<u>\$ 209,186</u>	<u>211,581</u>

九、重大或有負債及未認列之合約承諾

民國一〇九年及一〇八年十二月三十一日，本公司因申請借款額度而開立之保證票據皆為80,000千元。

十、重大之災害損失：無。

十一、重大之期後事項：無。

欣訊科技股份有限公司個體財務報告附註(續)

十二、其他

員工福利、折舊、折耗及攤銷費用功能別彙總如下：

功 能 別 性 質 別	109年度			108年度		
	屬於營業 成本者	屬於營業 費用者	合 計	屬於營業 成本者	屬於營業 費用者	合 計
員工福利費用						
薪資費用	31,893	69,071	100,964	31,546	70,140	101,686
勞健保費用	3,347	5,944	9,291	2,980	5,717	8,697
退休金費用	1,837	3,261	5,098	1,627	3,118	4,745
董事酬金	-	471	471	-	1,046	1,046
其他員工福利費用	2,146	2,985	5,131	1,927	2,707	4,634
折舊費用(註)	10,722	5,665	16,387	13,614	5,813	19,427
攤銷費用	-	708	708	-	591	591

本公司民國一〇九年度及一〇八年度員工人數分別為1,739人及1,610人，其中未兼任員工之董事人數分別為5人及4人。

(註)不含民國一〇九年度及一〇八年度投資性不動產折舊費用皆為902千元，帳列租金收入之減項。

十三、附註揭露事項

(一)重大交易事項相關資訊

民國一〇九年度本公司依證券發行人財務報告編製準則之規定，應再揭露之重大交易事項相關資訊如下：

1. 資金貸與他人：無。
2. 為他人背書保證：無。
3. 期末持有有價證券情形(不包含投資子公司、關聯企業及合資權益部分)：無。
4. 累積買進或賣出同一有價證券之金額達新台幣三億元或實收資本額百分之二十以上：無。
5. 取得不動產之金額達新台幣三億元或實收資本額百分之二十以上：無。
6. 處分不動產之金額達新台幣三億元或實收資本額百分之二十以上：無。

## 欣訊科技股份有限公司個體財務報告附註(續)

- 7.與關係人進、銷貨之金額達新台幣一億元或實收資本額百分之二十以上者：無。
- 8.應收關係人款項達新台幣一億元或實收資本額百分之二十以上：無。
- 9.從事衍生工具交易：無。

### (二)轉投資事業相關資訊：

民國一〇九年度本公司之轉投資事業資訊如下(不包含大陸投資公司)：

單位：新台幣千元

投資公司名稱	被投資公司名稱	所在地區	主要營業項目	原始投資金額		期末持有			被投資公司本期損益	本期認列之投資損益	備註
				本期期末	上期期末	股數(千股)	比率	帳面金額			
本公司	Soaring Heights	模里西斯	控股公司	180,661	180,661	3,970	100 %	53,472	10,122	10,122	
Soaring Heights	香港欣訊	香港	"	176,048	176,048	4,485	100 %	53,389	9,890	9,890	

### (三)大陸投資資訊：

#### 1.轉投資大陸地區之事業相關資訊：

單位：新台幣千元

大陸被投資公司名稱	主要營業項目	實收資本額	投資方式	本期期初自台灣匯出累積投資金額	本期匯出或收回投資金額		本期期末自台灣匯出累積投資金額	本公司直接或間接投資之持股比例	本期認列投資損益	期末投資帳面價值	截至本期止已匯回投資收益
					匯出	收回					
東莞欣訊(註2)	生產及銷售各類電子零件及電腦零件	12,023 (HKD3,000千元)	註1	12,023 (HKD3,000千元)	-	-	12,023 (HKD3,000千元)	100.00%	9,246	42,605	-
上海聯技	軟體之設計及開發業務	6,889 (CNY1,500千元)	註1	2,296 (HKD571千元)	-	-	2,296 (HKD571千元)	33.33 %	882	2,965	-

註1：透過第三地區投資設立公司再投資大陸公司。

註2：係依據被投資公司同期間經台灣母公司簽證會計師查核之財務報告評價。

#### 2.轉大陸地區投資限額：

本期期末累計自台灣匯出赴大陸地區投資金額	經濟部投審會核准投資金額	依經濟部投審會規定赴大陸地區投資限額
14,319	14,319	161,598

#### 3.與大陸被投資公司間之重大交易事項：

本公司民國一〇九年度與大陸投資公司直接或間接之重大交易事項，請詳「重大交易事項相關資訊」說明。

## 十四、部門資訊

請詳民國一〇九年度合併財務報告。

欣訊科技股份有限公司



董事長：黃道明

